Vallée de la Gatineau
L'espace des découvertes

52e ANNÉE, NO 8
MANIWAKI, LE 22 FÉVRIER 2008

DEPUIS 1955
Votre hebdo
LA GATINEAU
L'information qui coule de source ...

FENDEUSES À BOIS
TROY-BILT
27 TONNES
MOTEUR 5.5 H.P.
HONDA
Spécial
1 895$
Fend horizontalement et verticalement

Anatole Gagnon & Fils inc.
Depuis 1972 Tél.: 449-4000
- Du lundi au vendredi de 8h à 18h
Samedi de 9h à 12h
364, boul. Desjardins, Maniwaki

Vous avez une nouvelle à nous communiquer ? Contactez-nous au
(819) 449-1725

Virginie Pelvillain
Pag.: 441-5634

Ou par courriel :
hebdo@lagatineau.ca
Et par télécopieur :
(819) 449-5108

REGARDEZ BIEN !
De superbes vedettes dans nos circulaires cette semaine à la page 6

Joël Lacroix

remporte le "James Logue"

PAGE 5

20 000$

POUR LA MAISON DE LA FAMILLE

PAGE 2

ISO 9001 :2000
meubles branchaud ...L'Coq!
SPÉCIAL!
#139460
Bell
KIT 6120 HD Bell ExpressVu GRATUIT... À L'ACHAT DE CET ÉCRAN!
Écran ACL 52" #143735
FULL HD 1080P
SHARP
2789$* TAXES INCLUSES
*Détails en magasin
www.branchaud.qc.ca
52, Route 105, Maniwaki 819-449-2610 • AMOS • GATINEAU • MANIWAKI • MONT-LAURIER • MONT-TREMBLANT • ROUYN-NORANDA • VAL D'OR •
Image et son branchaud

AVEC SON TOURNOI HIVERNAL

La Maison de la Famille amasse 20 000 $

La Maison de la Famille de la Vallée-de-la-Gatineau a dépassé encore cette année son objectif de levée de fonds. Ses organisateurs sont passés de 15 800 $ en 2007 atteignant cette année la rondelette somme de 20 000 $, grâce à l'organisation d'un tournoi de golf hivernal faisant appel à beaucoup de participation, de bénévolat et d'appui financier dont celui de la Fondation Canadian Tire du Québec, qui a versé 3 000 $ cette année encore pour soutenir l'organisme organisateur.

Ce tournoi de golf original s'est déroulé le mercredi 20 février dernier, sur le terrain de golf de l'Hôtel du Château Logue de Maniwaki. Quelque 75 partisans de la cause de la famille ont parcouru le terrain sous un franc soleil, qui ne réussissait toutefois pas à faire oublier la température froide d'une journée qui s'est couronnée en soirée par une éclipse totale de lune.

Chaque participant a eu la chance de mesurer sa dextérité au golf.

Cette journée spéciale aurait-elle porté chance? Peut-être, puisque le tournoi qui date maintenant de trois ans fut un succès sur toute la ligne, un succès qui a réjoui la marraine de l'événement Chantal Chartrand de Bell Alliant et le président de la Fondation Canadian Tire, Claude Jacob, lequel qui s'est montré fier de sa contribution.

Un original tournoi de la fierté

Selon les participants, le tournoi hivernal de la Maison de la Famille passera sans doute dans la tradition, vu son originalité et l'importance de la cause soutenue. L'on sait que la Maison de la Famille de la Vallée-de-la-Gatineau poursuit la mission première d'aider les parents à développer et approfondir les nitons nécessaires au développement harmonieux de leurs enfants.

On reconnaît dans le milieu que, depuis sa mise sur pied, le groupe humanitaire a su diversifier ses services afin de répondre le plus possible aux besoins de sa clientèle. La Maison de la Famille devient de plus en plus un lieu d'échange, de discussion, d'entraide et d'information dans lequel peuvent se reconnaître tous les modèles de familles de la région.

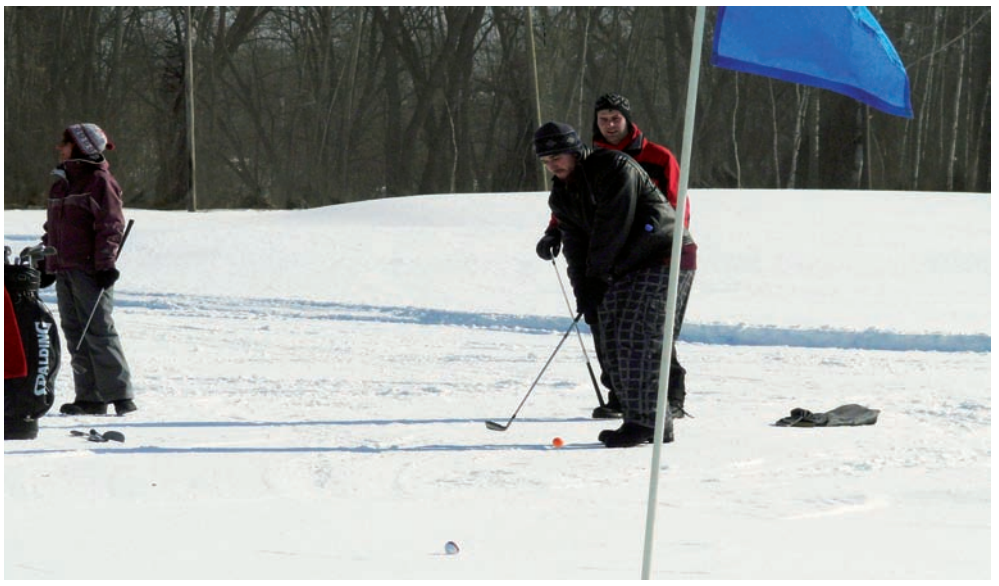

Les joueurs ont eu beaucoup de plaisir à ce tournoi de golf hivernal.

Claude Jacob, marchand de Canadian Tire de Maniwaki, témoigne de son plaisir de voir les bénévoles de la Fondation Canadian Tire, les 6 000 employés et les 94 marchands associés du Québec s'impliquer pour fournir une aide de 400 000 $ par année aux personnes dans le besoin.

Une journée des plus vivantes

Vivante comme la famille l'est toujours, la journée hivernale de la Maison de la Famille s'est ponctuée de points forts tout au long du parcours de golf. Les diverses équipes de golfeurs se sont relayées dans la bonne humeur et l'originalité. Elles se sont mérité prix, trophées, forfaits, mentions spéciales.

Ces équipes se sont surtout mérité la reconnaissance des partenaires de la Maison de la Culture qui sont ainsi encouragés à continuer les œuvres auxquelles ils se dévouent depuis quelques années pour le bien-être de Maniwaki et de la Vallée-de-la-Gatineau.

Grâce à ce tournoi, une somme de 20 000 $ a été recueillie pour la Maison de la famille.

MERCI AUX POMPIERS DE STE-THÉRÈSE, DE DÉLÉAGE, D'AUMOND AINSI QU'AUX BÉNÉVOLES

Lors de l'incendie survenue le samedi 16 février 2008 dans l'un de nos bâtiments.

L'arrivée rapide des pompiers sur les lieux et l'efficacité de leur travail ont fait en sorte que les dommages ont été moins importants.

Félicitations à nos municipalités qui ont conclu des ententes de partenariat dans le combat des incendies.

MERCI À TOUS!!!

- Robert et Armande

Féérie des neiges à Montcerf-Lytton : une mission accomplie !

Le succès de la Féérie des neiges à Montcerf-Lytton édition 2008 profitera à la communauté d'ici peu. L'achalandage des activités qui affiche un revenu brut de 14 000 $ sera redistribué pour les bonnes causes. Le comité organisateur prévoit appuyer en priorité les jeunes mais aussi le projet de résidence Sainte-Philomène.

Les bénéfices du carnaval iront notamment pour l'aménagement de la cour d'école et aux étudiants de la municipalité qui souhaiteraient obtenir une bourse.

La grande participation aux activités de la Féérie des neiges a démontré l'implication des citoyens autant parmi les visiteurs que les organisateurs. Cette année, de nombreuses personnes ont rendu visite aux artisans et l'encan a rapporté 926,75 $.

Au tournoi de hockey à pied, 12 équipes étaient inscrites et 1 575 $ en bourse ont été distribués.

En classe A « Gars », Shannon a battu Construction Luc Montreuil 3 à 2 en fusillade. En classe B « Gars », La Maudite a gagné 4 contre 3 devant le club de Montcerf-Lytton. En catégorie « Fille » classe A, Bois-Franc/Grand-Remous a écrasé Bunny's 7-0.

Au tournoi de 500, 240 $ ont été distribués en bourses. Anne Latourelle et Lucille Desabrais ont fini premières. Christine Lantier et Fabienne Desabrais se sont classé deuxièmes puis Jean-Marie Paul et Suzanne Villeneuve, troisièmes.

Au tournoi de crible, 180 $ ont été distribués en bourse et Maurice Labelle a fini premier devant Michel Rivest.

Au concours de marteau, 100 $ ont été distribués en bourses. Parmi les enfants, Alexe Turpin Gagnon a devancé Chloé St-Martin (5:81) et Alexandra St-Martin (5:91) avec 4 minutes 06.

Chez les femmes, Chantal Paquette s'est illustré en 4 minutes 15 devant Mélanie Grenier (6:59) et Annie Paquette (9:22).

Chez les hommes, Jimmi Desjardins a joué serré devant André Nault (2:62) et Jonathan Lapratte (3:00).

En compétition de scie mécanique, Jonathan Lapratte, Simon Bénard, Martin St-Denis et Stéphane Mercier ont pris la première place dans les catégories respectives de 0-50cc, 0-60cc, 0-80cc et Open.Martin St-Denis, Réal Lajeunesse, Jo Payette, Gaston Paradis sont en deuxième position.Jonathan Payette, Gaston Paradis, Simon Benard, Réal Lajeunesse et Jonathan Lapratte ont fini troisième.

Les amateurs de VTT ont été interpellé par l'envergure des courses.

La Féérie des neiges à Montcerf-Lytton a offert de magnifiques spectacles !

En lancer de la hache, Danielle Bergeron a pris la première position devant Réal Lajeunesse et Martin St-Denis.

En compétition de motoneige Stock, Alain Patry (600cc), Gerry Robillard (700cc, 800cc et 900cc) ont terminé les premiers. Garry Langevin (600cc, 800cc), Philippe Hubert (700cc), Alain Patry (900cc) et Gerry Robillard (1 000cc) ont fini en deuxième position.

Dans la catégorie Modifié, Gerry Robillard (700cc), et Daniel Beaudoin (700cc, 800cc, 900cc) sont arrivés premiers.

Daniel Beaudoin (700cc), Gerry Robillard (800cc, 900cc) et Michel Lanigan (1 000cc) ont fini deuxième.

Le comité organisateur remercie Gary Langevin pour sa participation à la course de motoneige.

Cette Féérie des neiges à Montcerf-Lytton a été une belle réussite. Le comité remercie ses participants et les personnes impliquées. À cet effet, un hommage aux bénévoles sera rendu lors d'une soirée le 1er mars 2008.

LA COMPAGNIE COMMONWEALTH PLYWOOD LTÉE

HUSKY
PLACAGE
SCIAGE - CONTRE-PLAQUÉ

ACHETONS: SCIAGE PIN ROUGE/BLANC - CHÊNE - ÉRABLE - SCIAGE - MERISIER - BOULEAU - NOYYER - CERISIER DÉROULAGE - CHÊNE, ÉRABLE, BOULEAU - MERISIER - TREMBLE - TILLEUL

PAIEMENT RAPIDE

SERVICE DE DÉBITAGE ET MARTELAGE

APPELEZ AVANT LE TRONÇONNAGE

- Points de livraison : Atlas Low - Pin Profolia - Feuillus

www.commonwealthplywood.com

Feuillus : Daniel Charbonneau, Tech. forestier, mesureur
Tél.:(819) 457-2010 #14 / Cell.:(819) 360-9762 / Fax.: (819) 457-2815
Pin : Jean Denis Rochon : Cell.: (819) 661-3957 / (819) 422-3572

CONTACTER NOTRE ACHETEUR AVANT TOUTE LIVRAISON
PLEASE CALL OUR BUYER BEFORE DELIVERY

ROYAL LEPAGE
Courtier Immobilier Agréé

May Larivière, Agent immobilier affilié (D8703)
Téléphone : (819) **962-6249**
Courriel : maylariviere@sympatico.ca

Royal LePage La Renaissance / SIÈGE SOCIAL
139, Boulevard de l'Hôpital, Gatineau
Téléphone : (819) **561-2445** / Télécopieur : (819) 568-6743

Maniwaki sur la rue Principale. Magnifique maison centenaire refaite de A à Z tout en gardant son cachet avec ses belles moulures et ses portes originales. Secteur commercial parfait pour devenir votre propre patron. Air clim. central (thermopompe). 4 c.c. voir DV66237 pour tous les travaux accomplis. Vendue sans garantie légale. RL080080 - SIA : 7948726

Du jamais vu. À Maniwaki directement sur la rivière de la Gatineau, il n'y manque que votre bateau. Beau terrain dans un cul-de-sac et près de tous les services. Idéal pour retraités. Très belle maison 2003, de 1 c.c. et poss. de 2 autres au sous-sol. (Possibilité d'inclure les meubles dans la vente à négocier). Mesures approx. RL080081. SIA : 7948754

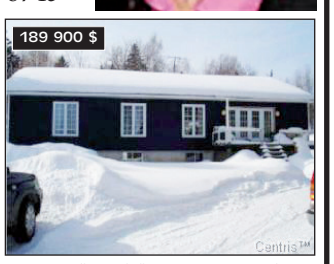

Vous revez d'avoir de l'espace! La voici 12, Chemin Courchesne à Gracefield +/- 114 acres. Beau bungalow récent de 3 c.c., aucun tapis (pin rouge) à la grandeur. Magnifique site pour avoir des chevaux avec une vue incroyable, vous aurez même votre petit plan d'eau privé pour vous baigner l'été. Mesures approx. À 1h15 du Pont Alonzo Gatineau. RL080108 - SIA : 7964627

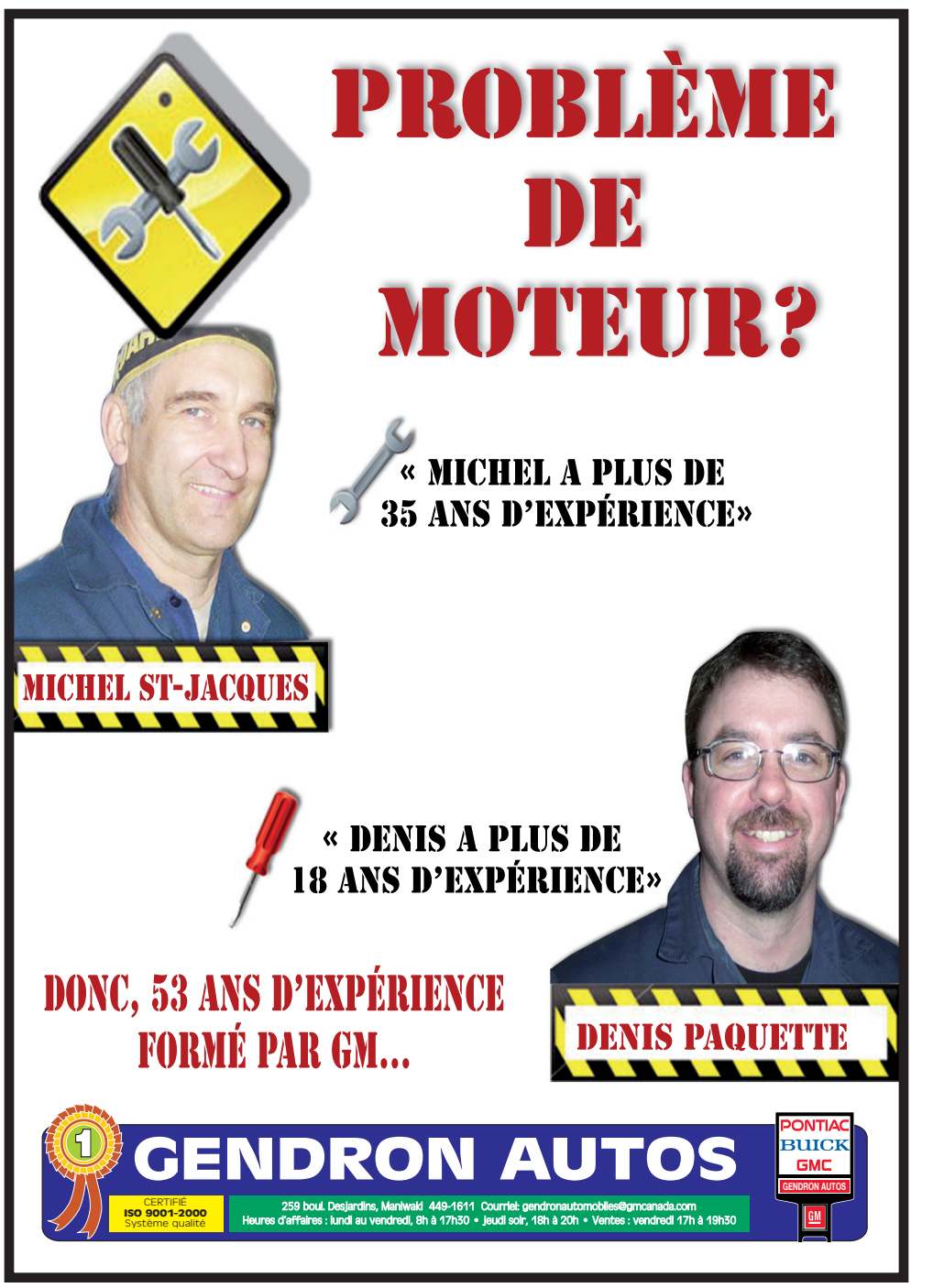

ÉRABLIÈRE JB CARON À POINTE CONFORT

Une histoire de famille depuis 1936

(VP) Samedi 16 février 2008, après une rénovation des plus modernes de l'érablière familiale, les propriétaires Paul Caron et Monique Arsenault ont décidé de marquer la fin des travaux et le début des opérations de leur entreprise avant l'ouverture officielle prévue pour samedi 23 février 2008 à 10 heures. La cérémonie a réunit près d'une centaine de proches sur le site même, au 581 chemin Point Confort à la croisée de la route 105 entre Gracefield et Maniwaki.

C'est en 1936 que Jean-Baptiste Caron, grand-père de Paul Caron, décide de dresser les premières planches de l'érablière et d'y mettre toute son âme jusqu'à son décès dans le début des années 50. Aussitôt, Mercédes Carpentier et son défunt époux Gérald Caron, parents de Paul Caron, quitte Val d'or et reviennent prendre le flambeau de l'entreprise familiale jusqu'en 1985. Les activités sont alors majoritairement de type agricole avec l'élevage de vaches laitières et de boucherie. L'acériculture devient à ce moment un revenu d'appoint jusqu'à ce que les 4 frères reprennent la relève, au début des années 90, pour se consacrer uniquement à la fabrication du sirop d'érable.

En 1999, Paul Caron et sa conjointe Monique Arsenault emménagent à l'érablière et décident d'y investir leurs compétences et plusieurs milliers de dollars en expansion et restructuration.

Avec l'embauche de deux employés saisonniers et un employé à temps plein, pour l'entretien des opérations, l'entreprise familiale JB Caron met en oeuvre les compétences de chacun au service de l'optimisation de son roulement. Paul Caron a grandi dans le milieu et connaît tous les secrets de la fabrication de l'érable. Monique Arsenault est enseignante à l'école primaire de Sainte-Marie. Elle possède un bac en enseignement et en administration. Leurs enfants font également partie du cheminement. Jean-Philippe, en tant que cuisinier, Sophie, finissante en CGA Sciences comptables a dressé le plan d'affaire et Mylène est engagée pour le service à la clientèle. L'investissement de ses ressources humaines et matérielles n'a cessé de faire croître l'érablière.

Le nombre d'entailles est passé de 5 000 en 1999 à 13 000 à présent sur les 150 acres d'exploitation. Les 1 200 gallons de récolte en 1999 ont cédé le volume à 2 800 gallons.

L'érablière JB Caron, une histoire de famille depuis 1936. Les propriétaires Paul Caron et Monique Arsenault, leurs enfants Jean-Philippe, Mylène et Sophie. madame Mercédes Carpentier, mère de Paul Caron.

En 2003, une usine de transformation des produits voit le jour. Selon les normes d'Alimentation Canada, les sucres à la crème, figurines, beurres d'érable, caramels, tires et autres produits sont élaborés sur place et distribués exclusivement au détail, sur place et dans plusieurs points de vente de la région, soit la Boucherie à l'ancienne à Maniwaki, BG Caron à Pointe Confort, Dépanneur Villeneuve sur la route 105, Métro Berjac et Boucherie Gauthier à Gracefield. La cuisine industrielle de l'érablière JB Caron servira à présent sur deux volets : la cuisson et la troisième transformation du produit. Jean-Philippe Caron, fils des propriétaires et diplômé du Centre relais de la Lièvre de Buckingham en DEP Cuisine d'établissement, travaille à la création de nouvelles recettes. Dans la nouvelle salle de réception, prête à accueillir jusqu'à 100 personnes, lors des cérémonies et repas traditionnels, la clientèle pourra découvrir sous peu et entre autres, les vinaigrettes et mets les plus délicieux.

Dans un temps futur, l'érablière JB Caron prévoit accueillir des groupes existants et faire profiter de son expertise par le projet d'un centre d'interprétation de l'érable.

Les produits de l'érable de l'érablière JB Caron sont faits sur une base traditionnelle qui suit les normes alimentaires gouvernementales. Monique Arsenault et Paul Caron en sont fiers et en remercient leurs proches et la SADC Vallée-de-la-Gatineau qui ont contribué à rendre possible la performance actuelle de leur entreprise.

Avec 1 300 entailles, un équipement de haute qualité, une cuisine industrielle hors pair, une salle de réception magnifique et la compétence de son personnel, la dégustation de ses produits de qualité est attendue avec hâte pour l'ouverture officielle ce 23 février 2008 à 10 heures. Ne manquez pas le rendez-vous au 581 chemin Pointe Confort et réservez au 819 au 819 463-0116.

Tu veux poursuivre des études collégiales ?

1er mars : date limite pour déposer ta demande d'admission

CÉGEP DE L'OUTAOUAIS

ADMISSION 2008

» Programme d'études collégiales en Sciences humaines à Maniwaki

Depuis 5 ans déjà le Cégep de l'Outaouais permet aux étudiants de la Vallée-de-la-Gatineau de poursuivre leurs études en Sciences humaines à Maniwaki. La 1ère année d'études de ce programme est offerte au Centre d'études collégiales, situé au 333, rue du Couvent à Maniwaki.

En vue de l'admission à l'automne 2008, vous devez compléter votre demande d'admission en ligne au www.cegepoutaouais.qc.ca en cliquant sur « Demande d'admission ».

Renseignements :
819-441-3785
ou sans frais
1-866-770-4012

TOURNOI OPTIMISTE NATIONAL À MANIWAKI

Des récompenses pour nos couleurs

(VP) La 36e édition du tournoi optimiste national de Maniwaki qui s'est déroulé les 15, 16 et 17 février 2008 a mis en confrontation 5 équipes de Maniwaki contre les équipes de Rouyn-Noranda, Val d'Or, Mont-Laurier et Hawkesbury. Les résultats n'ont pas été convaincants pour nos jeunes joueurs cependant certains ont reçu des trophées soulignant leurs performances, efforts et bon esprit d'équipe.

Dans la finale la plus enlevante, chez les Bantam B, nos Forestiers ont perdu 1-0 en tirs de barrage contre les Bastions de Blainville. Chez les Midget A, les Lions de St-Jérôme ont battu West Island 5-3. Chez les Pee Wee A, Gatineau a écrasé Rouyn-Noranda 8 à 2. Les Lynx's Bantam A de St-Jean-sur-Richelieu ont perdu 0-2 face à West-Island.

Makwa Tenasco, Bantam B des Braves de Maniwaki et meilleur défenseur a reçu le trophée de la clinique de Denturologie Serge Désilets.

Chez les Bantam A, le James Logue Mémorial et la coupe Karonan ont reconnu les compétences de Joël Lacroix, des Forestiers de Maniwaki et joueur le plus sous-estimé et le plus prometteur de Maniwaki. Jay Stevens s'est illustré comme meilleur défenseur et a également reçu un trophée.

Chez nos meilleurs défenseurs, Vincent Lafontaine a reçu le trophée dans sa catégorie Pee Wee A.

La plaque Julie Martel a été remise à Maxime Gagnon, chronométreur de l'année et Camille Dubuc, arbitre de l'année, a reçu la plaque Gérard Martin.

Aux tirages au sort, Jacob Materman, Pee Wee B des Lions du Pontiac, Philippe Ébacher, Pee Wee A et Danny Villeneuve, Bantam B des Forestiers de Maniwaki ont été les chanceux pour un bon d'achat de 50 $ chez Buck's Sport Shop. De même pour Jacob Filion, Midget A des Lions de St-Jérôme et Alex Caillé, Bantam A chez les Lynx's de St-Jean sur Richelieu.

Lors de la mise au jeu officielle, Marie-Michèle Fournier, représentante des chronométeuses, Jacques Fournier, président du tournoi, Yvon Morin, président du Club Optimiste de Maniwaki, Stéphanie Vallée, députée de Gatineau, Renelle Éthier, Fleur 2008 représentante du Club Optimiste de Maniwaki, Robert Leblanc, arbitre du tournoi, Mario Gauthier, conseiller aux Loisirs, Patrick Beauvais, directeur du Centre des Loisirs, Étienne Marois, président de l'Association de Hockey de Maniwaki.

Makwa Tenasco, Bantam B des Braves de Maniwaki et meilleur défenseur reçoit des mains de Carole Gagnon, le trophée de la clinique de Denturologie Serge Désilets.

Récompenses pour les invités

Chez les joueurs invités, le trophée de la Caisse Populaire de la Haute-Gatineau a été remis au Pee Wee B des Élans de Hull, équipe la plus disciplinée. Sébastien Grondin, de la même équipe a été récompensé comme meilleur avant par le trophée de la Brasserie de la Table Ronde. Nicolas Renaud a reçu un trophée comme meilleur défenseur. Du même club, l'entraîneur des Pee Wee B, Richard Brunet a reçu le trophée du journal Le Droit pour en avoir fait l'équipe la plus disciplinée.,

Chez les Pee Wee B de Hawkesbury, Jacob Bélanger, joueur le plus complet, s'est vu remettre le trophée Hôtel chez Martineau . Martin Pharand, meilleur gardien de but, a reçu le trophée Métro Lapointe. Nicolas Boudrias a reçu un trophée pour être le meilleur avant du tournoi.

Les Bastions de Blainville, Bantam B, se sont illustrés comme équipe la moins punie et ont été récompensés par le trophée Adrienne Lirette.

Pendant cette belle fin de semaine, Territoire de pêche Poirier avait mis en tirage une fin de semaine à gagner et ce fut Mark Richmond des Bantam A de West Island. Chez les Élans de Hull, Alexandre Pellerin, catégorie Pee Wee B a gagné au tirage au sort, un forfait au camp de perfectionnement hockey CPHO Outaouais. Encore de bonnes raisons pour revenir nous voir.

Jacques Fournier, président du tournoi remercie toutes celles et ceux qui ont participé à cette fameuse 36e édition du tournoi optimiste national à Maniwaki. La tenacité et le bel esprit sportif de nos joueurs sont une représentation exemplaire de nos couleurs pour ceux qui viennent visiter notre région.

Joueur le plus prometteur de Maniwaki, Joël Lacroix reçoit le trophée James Logue. À ses côtés, Janine Logue, épouse du défunt James Logue, Robin Mills et Daniel Logue.

DÉCLARATIONS D'IMPÔTS
FAITES APPEL AU
SERVICE AMO enr.
Aurel Morin prop.
449-1522
Par internet ou par la poste
Deux bureaux pour vous servir :
1) 259, route 105 direction Messines
2) ou : **Pharmacie Brossard & St-Jacques Familiprix**
165, des Oblats, Maniwaki

ÉDITORIAL

Quand tout le monde aura-t-il de l'emploi en région?

Pour contrer la crise forestière, manufacturière ou autre, le gouvernement du Québec a procédé à des travaux d'infrastructures routières dans l'Est du Québec. Le tout réussit si bien que le maire Jacques Asselin de Cabano se targue de déclarer à la presse que «ici, à Cabano, depuis un an, un an et demi, on voit que tous les restaurants sont pleins. On regarde les camionneurs artisans au travail, tout le monde a de l'emploi».

Au Témiscouata, le développement du réseau routier a donc permis de pallier les effets de la crise forestière. L'heureux maire Asselin constate de ce fait que le chantier de la route 185 a permis de maintenir l'activité économique. Le plus important chantier sera celui de l'amélioration de la route 185, de Cabano à Saint-Louis-du-Ha-Ha, qui coûtera à lui seul 57 millions de dollars.

Le ministre responsable de cette région, Claude Béchard, l'avait bien dit lors du dévoilement des travaux routiers qui seront entrepris cette année dans le Bas-Saint-Laurent : les travaux de la route 185 et le prolongement de l'autoroute 20 accapareront 60% du budget de cette région.

Encore des millions investis ailleurs

Dans cette veine, Québec consacrera 28 millions de dollars à la poursuite de la construction de la portion de l'autoroute 20 qui relie Sainte-Luce et Mont-Joli. Plus de 7 M $ seront investis en 2008 dans les travaux de viaducs à Cacouna et à L'Isle-Verte.

Le même ministre a bien rassuré que les autres secteurs de la région ne seront pas délaissés, puisqu'un total de 123 chantiers seront lancés vers le printemps. «Il y a des investissements partout», a commenté le ministre, que ce soit sur la 295 ou sur la 289.

Dans la MRC de Matane, Québec investira aussi dans les routes des secteurs de Saint-René-de-Matane, de Saint-Ulric, de Grosses-Roches et des Méchins. Dans la Matapédia, les principaux chantiers seront situés à Amqui, à Lac-au-Saumon et à Routhierville. Et le ministre ajoute encore aux annonces d'autres travaux...

Bref, les travaux routiers dans cette région sont dotés d'un budget de 75% supérieur à celui de l'an dernier et procureront de l'emploi à plus de 2 000 travailleurs en 2008.

Et chez nous, dans notre partie des comtés Gatineau et Pontiac?

Pourquoi cette grêle de chiffres? Simplement pour tracer un parallèle entre, d'une part, les dizaines de millions qui sont investis avec succès ailleurs dans les infrastructures routières pour pallier les effets de la crise forestière et, d'autre part, les fonds de tiroir qu'on nous promet dans nos comtés.

Du côté des infrastructures routières, dont Québec a fait sa priorité, et Ottawa sa publicité, nous avons droit à un court prolongement de la A-5, annoncé et ré-annoncé depuis belle lurette. Nous constatons un peu de saupoudrage de travaux sur la 105 qui, franchement, devrait être logiquement terminée depuis deux décennies et plus.

Ici, dans cet arrière-pays de l'Outaouais, on vit une vie entière sans voir la fin des travaux sur une route relativement courte comme la 105. Et parce que nous n'exigeons rien de plus, à titre de contribuables, ce n'est pas en 2008, comme à Cabano, qu'un maire déclarera que tout le monde aura de l'emploi dans la région.

La Direction

PROCÈS DE DAME NATURE SUR LES RÉCENTS CHANGEMENTS DE TEMPÉRATURE!!!

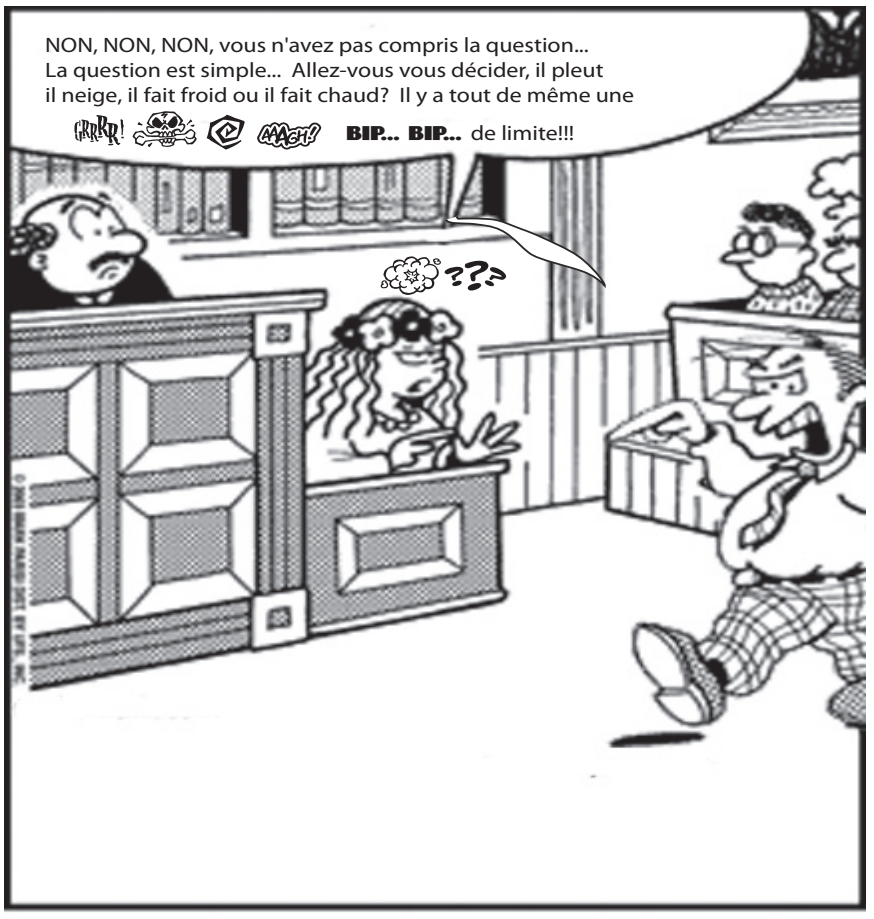

DONNEZ VOTRE OPINION! LA GATINEAU invite ses lectrices et lecteurs à lui écrire sur tout sujet d'actualité régionale. LA GATINEAU ne s'engage ni à publier les documents reçus, ni à justifier leur non-publication. Les lettres peuvent être abrégées. Veuillez inscrire clairement votre nom, prénom, adresse et numéro de téléphone pour vous joindre.

Voici les circulaires encartées dans notre journal cette semaine !

KZ FRESHMART
BMR MARTEL & FILS
ROSSY MANIWAKI
JEAN COUTU MARTIN ROY
Marché OMNI Épicerie Richard
RONA
CANADIAN TIRE CLAUDE JACOB
Familiprix MANIWAKI
HOME DÉPOT
METRO ANDRÉ LAPOINTE
METRO BER-JAC
AXEP J.B. LÉVESQUE GRAND-REMOUS
MARCHÉ RICHELIEU MICHEL LAFRENIÈRE
maxi MANIWAKI
Familiprix GRACEFIELD

La Gatineau
185, boulevard Desjardins
Maniwaki (Québec) J9E 2C9
Tél.: (819) 449-1725 - Téléc. (819) 449-5108
Adresse électronique : hebdo@lagatineau.ca

Abonnement d'un an :
Canada : 55 $ + taxes / Autres : 95 $ + taxes

PERSONNEL

DIRECTRICE GÉNÉRALE	- Muguette Céré
REPRÉSENTANTE PUBLICITAIRE	- Valérie Blondin
JOURNALISTES	- Virginie Pelvillain
PIGISTE	- Rodrigue Lafrenière
COORDONNATRICE/PUBLICISTE	- Johanne Céré
COMMIS-COMPTABLE	- Christiane Langevin
INFOGRAPHISTE	- Martin Aubin
GRAPHISTE	- Carine Paquette

CONSEIL D'ADMINISTRATION

Denis Moreau, *président*
René Moreau & Fils
André Lapointe, vice-prés.
Métro Lapointe
Denis Gendron, sec.
J.E. Gendron Auto
Sonny Constantineau, dir.
Le Living In
Micheline Vaillancourt, *dir.*
Femme d'affaires
Pierre Piché, *dir.*
Pièces Piché Ltée
André Benoit, dir.
Clarica

ACTIONNAIRES

Peter McConnery, rep.
McConnery Inc.
Ronald Cross, rep.
Chez Martineau
Jacques Gauvreau, rep.
Studio J.R. Gauvreau (CAMÉRA EXPERT)
Gilbert David, rep.
David T.V.
Robert Coulombe, rep.
Coulombe & Frères (LA SOURCE)
Gerry Baker, rep.
Restaurant Mikes
Robert Morin, rep.
Club de golf Algonquin
Denyse Crête, rep.
Adonis
Hélène Lafleur
André Robitaille, rep.
Vitrerie Maniwaki
Pierre Lavoie, rep.
Pneus Pierre Lavoie
Carole Joly & Louise Major
Notaires
Luc Rousseau, rep.
Pourvoirie Luc Rousseau
Rolland Lauriault, rep.
Imprimerie Maniwaki
Marc Vaillancourt, rep.
Climatisation Maniwaki
Rhéal Baker
Homme d'affaires
Luc Morin
Homme d'affaires
François Brossard, rep.
Pharmacie Familiprix
Claude Gauthier, rep.
A. Gauthier & Fils (AXEP)
Maurice St-Amour, rep.
Thibault Électrique
Luc Martel, rep.
Martel & Fils (PRO)
Denis Aubé
Homme d'affaires
Alain Gravelle, rep.
Épicerie Gravelle Inc.
Michel Clermont, rep.
Les Éditions A.V.G.
Jean-Guy Desjardins, rep.
Tigre Géant
Maurice Lévesque
Homme d'affaires
Luc Guy
Homme d'affaires
Joanne Lachapelle, rep.
Notaire
Muguette Céré, prés.
3095-4655 Québec Inc.
Micheline Vaillancourt
Femme d'affaires
Marc Lachapelle, rep.
Homme d'affaires
Pat Morgan, rep.
Clinique d'optométrie Iris
Raynald Hamel, rep.
R. Hamel & Fils
Louis-Arthur Branchaud, rep.
Meubles Branchaud
Oneil Grondin, rep.
Homme d'affaires
Yves Cousineau, dir.
Serrurier Yves Cousineau
3103-0604 Québec Inc.

Office de la Distribution Certifiée — Deloitte.

La Gatineau est publié le vendredi par les Éditions La Gatineau Ltée au 185, boulevard Desjardins à Maniwaki. Il est monté aux ateliers des Éditions La Gatineau à Maniwaki et est imprimé à l'Imprimerie Qualimax, 130, Adrien-Robert à Hull.

RÉSEAU SÉLECT

Représentation nationale :
Montréal : (514) 866-3131
Toronto : (416) 362-4488

Courrier de deuxième classe, enregistrement No 0535. Dépôt légal : Bibliothèque nationale du Québec Tirage 11 100 copies. La Gatineau est un membre certifié de l'Office de la distribution certifiée inc.

14E ÉDITION DU CARNAVAL D'AUMOND

Une fête pour petits et grands

Catherine Lyrette, miss optimiste et reine 2008 du carnaval d'Aumond.

(VP) La 14e édition du carnaval d'Aumond organisé par le club optimiste d'Aumond a rassemblé ses adeptes les 8 et 9 février 2008 pour ses activités de plein-air et la nomination de Catherine Lyrette, miss optimiste et reine 2008 du carnaval.

Au tournoi de fer, Mario Grondin et Patrick Courville se sont illustrés avec brio. Diane Grondin et Alain Croteau ont été les finalistes du tournoi de cartes.

Les jeux pour enfants étaient bien sûr au programme. Les courses de raquette, bouillotte, courses de sacs à patates ont été les sujets de nombreuses parties de rires. Tous nos jeunes participants ont reçu des prix en argent fournis par le club optimiste.

Samedi soir, après l'excellent méchoui servi par Valérie Morin, Catherine Lyrette s'est vu couronnée reine du carnaval 2008. Au terme de cette soirée, les danses et les tirages ont participé à la bonne humeur de toutes et tous.

Gérard Crytes de Montcerf a gagné le téléviseur de 42 pouces et un système cinéma-maison, commandites de Dumoulin, du club optimiste d'Aumond et d'Armoire s de cuisine Harmonie du Bois. Monique Piché d'Aumond a été l'heureuse gagnante d'un démarreur offert par Vitro Plus.

Le club optimiste remercie toutes les personnes, bénévoles, commanditaires, duchesses, Sébastien Mc Neil qui ont participé à la 14e édition du carnaval d'Aumond.

Le 8 mars prochain au Lac Murray, un tournoi de pêche est organisé au profit des activités pour les jeunes citoyens de la municipalité.

Quelle forme !

FINALE LOCALE D'EXPO-SCIENCES À GRACEFIELD

En route pour la finale régionale

À l'occasion de la Semaine québécoise de la culture et des arts. Mercredi 13 février 2008, cinq élèves ont remporté la finale locale d'Expo-Sciences à l'école de Gracefield et se sont qualifiés pour la finale régionale qui se déroulera à Gatineau les 14, 15 et 16 mars prochain à la polyvalente de l'Érablière de Gatineau.

Les gagnants sont Étienne Clément et Martin Garneau, de secondaire 4, pour le kiosque

«Réchauffement climatique, Patricia Lewis Martineau et Valérie Pétrin, de secondaire 3, pour le kiosque «Les cinq sans», Élie-Ismaël Gauthier-Poitevin, de secondaire 3, pour le kiosque «La fleur de lotus»

L'Expo-Sciences, à l'école de Gracefield, s'est déroulée en deux grandes étapes.

Dans chaque classe, les élèves ont choisi librement leur sujet sur le theme des sciences physiques, de la nature et humaines. La quasi-totalité des groupes de

l'école étaient de la partie. Les gagnants de chaque classe ont été détermines par leurs enseignants et leurs collègues.

gagnants par classe

Ces gagnants ont ensuite participé à la finale locale en exposant leurs œuvres à la bibliothèque de leur école les 11, 12, 13 et 14 février 2008.

Tous les élèves du primaire et du secondaire ont défilé à la bibliothèque pour

admirer une vingtaine d'œuvres dont celles des gagnants Élie-Ismaël Gauthier-Poitevin, Étienne Clément et Martin Garneau, Patricia Lewis Martineau et Valérie Pétrin. Les kiosques étaient composés à l'aide des isoloirs du dernier scrutin provincial, récupérés et recyclés pour servir de base aux présentations des élèves. Un bel exemple de réutilisation maison !

Sous les yeux de la professeure organisatrice, Vicky Veilleux, les élèves ont présenté avec fierté leurs projets aux parents.

La soirée tenue mercredi 13 février à également permis de faire connaître l'exposition aux parents et aux proches des élèves de Gracefield.

Parmi d'autres activités qui avaient lieu pendant cette période, appellée Semaine Stash (Sciences, Techno, Arts, Sciences Humaines), on dénombrait «Génies en herbe», des activités scientifiques et artistiques, expositions de dessins, improvisations et des activités sportives Des enseignants ont prononcé des conférences sur le Pérou et la Roumanie.

Crée par Sciences, Vicky Veilleux, enseignante de sciences en secondaire 2 et 3, la Semaine STASH aemporté un joli succès dans les établissement de la Commission scolaire des Hauts-Bois de l'Outaouais.

Pour Élie-Ismaël Gauthier-Poitevin, Étienne Clément, Martin Garneau, Patricia Lewis Martineau et Valérie Pétrin gagnants de la finale locale d'Expo-Sciences à Gracefield, la réussite de l'évènement permettra de représenter leur école lors de la finale régionale les 14, 15 et 16 mars prochain à la polyvalente de l'Érablière de Gatineau. L'étape provinciale prévue en avril , départagera ceux qui se sont qualifiés en finale.

SEMAINE DES ENSEIGNANTES ET DES ENSEIGNANTS

Mérite et reconnaissance

À l'occasion de la Semaine des enseignantes et des enseignants qui avait lieu du 4 au 10 février 2008, l'excellent travail du personnel enseignant de la Commission scolaire des Hauts-Bois-de-l'Outaouais a été souligné.

Dans toutes les écoles de la commission scolaire, des activités spéciales ont été mises sur pied par les directions des établissements pour honorer les enseignants et les enseignantes.

Lancée en 1994, la Semaine des enseignantes et des enseignants est une belle occasion de féliciter ces personnes pour leur contribution importante. «La tâche enseignante est extrêmement exigeante et nécessite des compétences en pédagogie, mais également des qualités de psychologue, d'animateur, de communicateur et la capacité de se renouveler sans cesse. La tenue de la Semaine des enseignantes et des enseignants nous permet de leur rendre un hommage bien mérité», a déclaré Michelle Courchesne, Ministre de l'Éducation, du Loisir et du Sport.

Le 5 octobre 2007, la Commission Scolaire des Hauts-Bois de l'Outaouais avait également souligné la Journée mondiale des enseignants et enseignantes organisée par l'UNESCO. Le dévouement et l'engagement du personnel enseignant constituent des facteurs importants dans la réussite de nos jeunes qui seront en partie la prochaine relève dans la Vallée-de-la-Gatineau.

LE SPÉCIALISTE DU NETTOYAGE DE CONDUITS D'AIR !

MÉFIEZ-VOUS DES IMITATIONS, CONSULTEZ LE SPÉCIALISTE !

• Conduits d'air
• Sécheuse
• Ventilateurs de salle de bain
• Turbines
• Venmar

Delta-Plus
6024351 Canada inc.
TÉL. : (819) 438-1957
Résidentiel - Commercial - Industriel

Immo Outaouais
Courtier Immobilier Agréé
Tél.: (819) 449-1244

Muguette Céré
Agent Immobilier Agréé
(819) 441-8171

Contactez-moi avant de mettre en vente votre propriété.

L'expérience fait toute la différence

Située à Bouchette, maison en campagne de 2 chambres, possibilité de 3. Faites une offre !

Une québécoise pure laine construite en 1927 et restaurée, planché bois franc authentique, une maison qui saura mettre en valeur vos belles vielles choses.

Opinion

La route Maniwaki-Témiscaming, un projet hors de son temps!

Je ne comprends pas le journal La Gatineau de consentir presque 3 pages sur un projet mort poussé par une poignée de citoyens (pour ne pas dire un seul homme).

Après plusieurs discussions avec des gens de la région, il semble qu'en 2008, ce projet est carrément illogique et ne suscite pas d'intérêts réels dans la communauté. On ne voit pas l'utilité de sortir et dépoussiérer un vieux projet fantôme d'un placard condamné. En 1975, l'industrie de la coupe du bois était en effervescence et cette route aurait eu une grande utilité, mais elle n'a pas été réalisée. Maintenant, l'industrie forestière vit des heures sombres et cette route n'y changerait pas grand chose. De plus, le supposé axe routier qui serait créé entre des marchés très secondaires ne créerait pas un achalandage comparable à celui de l'axe Montréal-Abitibi car cette nouvelle route serait tout simplement un dédoublement inutile de la route (17 et 417) entre North Bay et Montréal. Cette route ne nuirait sûrement pas à notre région, mais n'apporterai rien au reste du Québec ou même au nord de l'Onatario. Imaginer des touristes de North Bay (ou mieux, Chicago) envahire notre ville tient de l'utopie la plus naïve. Peu de gens préfèreront la tortueuse 107 à la route ontarienne 17. Le gouvernement n'a pas à investir dans un projet aussi ridicule si cet argent peut être utilisé à améliorer nos infrastructures récréotouristiques ainsi que l'accès à notre région par un grand centre, soit notre capitale fédérale. Quand un regroupement de citoyens, de gens d'affaires et de politiciens pousseront ensemble ce projet, je m'inclinerai...mais ce ne sera pas demain la veille!

Martin Lampron

NDLR

La route Maniwaki-Témiscamingue: un projet bien de son temps

Un projet aussi important que celui de la route Maniwaki-Témiscamingue suscite des réactions, des discussions. Les choses sont très bien ainsi, pourvu que les échanges se déroulent dans une attitude et un langage civilisés, du moins respectueux de la valeur des gens.

C'est pourquoi nous ne suivrons pas Martin Lampron sur le chemin de l'usage trop facile des termes comme «projet illogique, utopie la plus naïve, projet ridicule» et d'insinuations comme celle qui prétend que ce projet est mort et poussé en définitive par un seul homme. Il n'en sait de toute apparence rien et tente apparemment de restreindre l'importance de la prise de position du journal.

Nous lui ferons simplement comprendre que son regard sur le sujet ne correspond pas du tout à celui que pose le milieu. Ses «plusieurs discussions avec des gens du milieu» ont curieusement fait abstraction que le comité Action-Forêt, pourtant composé de trente-deux intervenants des plus représentatifs de la région, se penche le plus sérieusement du monde sur le projet de la route Maniwaki-Témiscamingue.

Des maires qui ont à cœur l'intérêt de leur région

Nous lui soulignerons tout autant que, le mardi 19 février dernier, les maires de la MRC ont traité avec la plus grande attention une demande qui provenait de l'homme d'affaires Robert Gendron, le président du temps du projet de la route Maniwaki-Témiscamingue (région).

Ils ont trouvé cette reconduite de projet assez intéressant pour le référer à l'étude du comité Transports et communications de la MRC, que composent des maires comme Armand Hubert, Raymond Lafrenière, Neil Gagnon, Jean-Paul Barbe le préfet de la MRC Pierre Rondeau et le directeur général de l'organisme, André Beauchemin. Ces gens n'en sont pas à se laisser influencer par des projets fantômes. Ils ont plutôt à cœur leur région.

A ce rythme d'attention portée à cette route, c'est peut-être «demain la veille» le jour où Martin Lampron devra s'incliner devant cette réalité que cet voie très importante de pénétration vers le Témiscamingue demeure fort importante, non pas pour développer l'industrie forestière, mais surtout une diversification de notre économie, comme Robert Gendron l'explique dans cette édition.

De l'espace à consacrer

La Gatineau a consacré et consacrera tout l'espace nécessaire à ce projet de route, puisqu'il s'agit d'un projet porteur d'avenir, bien de son temps, que tant d'intervenants sérieux jugent maintenant plus nécessaire que jamais, dans la foulée d'une diversification économique.

Partout ailleurs, les gouvernements investissent des sommes considérables dans les infrastructures routières, comme dans Labelle (30 M $), comme sur la 185, la 295, la 289, et d'autres, toujours à coup de dizaines de millions.

Ne serions-nous pas un peu étranges de ne pas exiger des investissements, tant sur la 105 qui aurait dû être totalement remaniée depuis des décennies au moins, que sur la route Maniwaki-Témiscamingue sur laquelle une trentaine millions dorment depuis une trentaine d'années?

Par ailleurs, si Martin Lampron tient à défendre les axes routiers des autres régions (17 de l'Ontario et 117 du Québec), il en a le droit absolu.

Évitez les véhicules d'occasion qui fonctionnent à l'occasion.

gmoptimum.com

Achetez d'occasion avec les avantages du neuf.

1er choix sur les retours de véhicules GM | Inspection en 150 points
Garantie du manufacturier | Assistance routière 24 heures
Privilège d'échange | Plus de 3000 véhicules cette semaine

GM Canada Optimum VÉHICULES D'OCCASION

NOMINATION

TOYOTA MONT-LAURIER

192474 22/02/08

est fier d'accueillir **M. Yves Thériault** au sein de son équipe de vente. M. Thériault avec ses 17 ans d'expérience sera heureux de vous recevoir et vous conseiller de la façon professionnelle dont vous vous attendez. Venez le rencontrer chez

TOYOTA MONT-LAURIER

330, boul. A.-Paquette • 819-623-3511 • toyotamontlaurier.com

Aventurez-vous en Outaouais, en quad

(R.L.) En même temps que s'ouvre l'Auberge 31-Milles à Ste-Thérèse-de-la-Gatineau, un nouveau service quad se lance dans l'aventure motorisée. C'est à la suite d'un maillage d'entreprises, d'une entente entre les propriétaires de cette auberge, d'autres sites d'accueil touristique et de l'entreprise Aventure Quad-Outaouais, qu'on veut faire vivre la région sur quad.

Rencontré dernièrement au lac des 31-Milles, Daniel Lacasse se montrait fort enthousiaste à l'idée de lancer son entreprise qui roulera sans doute beaucoup autour du lac des 31-Milles, sans toutefois s'y restreindre.

Daniel Lacasse, lance Aventure Quad-Outaouais dans la région. On le voit ici devant l'Auberge 31-Milles, ré-ouverte depuis peu.

En effet, son nom le dit : Aventure Quad-Outaouais veut desservir l'Outaouais. Le nouveau service auquel fera appel l'entreprise Auberge 31-Milles, dans le montage de ses forfaits, veut «faire découvrir la magnifique région de l'Outaouais».

Et c'est dans le cadre d'expéditions d'une durée de 1 à 5 jours en quad que Lacasse tient à faire voir ces beautés naturelles que le bassin touristique de Gatineau-Ottawa et d'autres ne connaissent pas suffisamment.

L'accent est mis sur l'aventure, le confort et la sécurité

Aventure Quad-Outaouais offre donc aux touristes amateurs de quad des expéditions pouvant se vivre en tout temps, sur 4 saisons, dans la région. L'entrepreneur souligne qu'il peut organiser, dans les forfaits, le transfert aller-retour d'un aéroport choisi par les clients.

Daniel Lacasse déclare mettre l'accent sur «l'aventure, le confort et la sécurité, en mettant à la disposition des clients des véhicules quad 4X4 équipés de suspension indépendante aux quatre roues, de poignées chauffantes avant et arrière, de dispositifs à semelles chauffantes avant et arrière, d'habits de très haute qualité».

Il ajoute que «des guides qualifiés, en constante communication radio, prendront en charge les expéditions en prodiguant les consignes de sécurité, les recommandations d'usage, les explications concernant la conduite du quad, les sentiers utilisés, etc».

Des forfaits diversifiés détermineront le type d'aventures à vivre, de territoires et donc de difficultés à choisir, de catégorie d'hébergement à retenir, de durée des aventures, etc.

On croit savoir que le territoire immense de la région permettra à Daniel Lacasse d'organiser des randonnées qui s'effectueront généralement aux alentours de la Haute-Gatineau, sans toutefois s'y emprisonner du tout.

Un autre exemple de forfaitage incluant le maillage

Les propriétaires de l'Auberge 31-Milles et d'Aventure Quad-Outaouais sont fiers de démontrer que le maillage de leurs entreprises peut s'offrir en exemple des produits à monter en forfaits dans un créneau d'activités accessibles aux touristes du Québec, de l'Amérique du Nord et même de l'Europe.

On sait en effet qu'en avril l'Auberge 31-Milles sera représentée en Europe, à Angoulême, lors d'un salon du plein air. Il sera sans doute question de cette offre touristique d'aventures sur quad dans ce que Daniel Lacasse publicise comme «la magnifique région de l'Outaouais».

C'est ainsi que la force de l'offre touristique s'impose au profit des entrepreneurs et finalement de toute la région, croient les Lacasse, Lafrenière et Taché, tous trois nouveaux propriétaires d'entreprises dans notre coin de l'Outaouais.

LES COÛTS DE RECYCLAGE

L'UMQ veut 100% de compensation

(R.L.) L'Union des municipalités du Québec (UMQ) persiste et signe. Elle réitère sa demande de compensation à 100% des coûts de recyclage sur les territoires. L'organisme a fait cette demande mercredi dernier dans le cadre de la présentation de la Politique québécoise de gestion des matières résiduelles, devant la Commission des transports et de l'environnement du Québec

L'UMQ a tenté de prouver que les municipalités ont besoin de ressources supplémentaires pour attendre les objectifs de récupération et de valorisation qui lui sont proposés.

L'on sait que la région a la chance de compter sur le maire de Maniwaki et premier vice-président de l'UMQ, Robert Coulombe, au sein de cet organisme. Le premier élu de Maniwaki a souligné devant la commission que la gestion des matières résiduelles est un dossier prioritaire à l'UMQ, en raison des impacts sur les municipalités et les MRC , en matière de ressources financières et humaines, d'occupation du territoire, d'infrastructures, d'acceptabilité sociale et de protection de l'environnement.

Robert Coulombe a déclaré en outre que, «en plus des principes de la Loi sur le développement durable, l'Union souscrit à la réduction à la source et plus globalement aux 3 RV-E, à savoir réduction à la source, réemploi, recyclage, valorisation et élimination»

D'après le maire de Maniwaki, ils constituent les paramètres phares de toute réflexion et action en matière de plans, politique et programmes concernant la gestion des matières résiduelles.

En somme, l'UMQ a invité tous les acteurs de la société à s'engager et à participer à ce vaste chantier incontournable. C'est de son avis le seul moyen de mettre en oeuvre le Plan de gestion des matières résiduelles avec comme toile de fond le développement durable.

La gestion des matières résiduelles devient pour les municipalités un problème énorme et très coûteux qui risque de faire bondir les coûts au point d'en arriver à des situations

ACHAT de CÈDRE

ACHAT de CÈDRE

We buy cedar

239, Principale, Ste-Thérèse-de-la-Gatineau

SCIERIE MSG

Spécialiste du cèdre

Michel et Simon : 449-4541

ACHAT de CÈDRE

ACHAT de CÈDRE

ROYAL LEPAGE
VALLÉE-DE-L'OUTAOUAIS
Courtier immobilier agréé
500, boul. Gréber
Gatineau (Québec)
J8T 7W3
Bureau : (819) 465-1566
Télécopieur : (819) 465-1434

Conseils vente achat

Guy Ménard
819.449.0566
guymenar@gmail.com
1.866.465.1566

ATTESTATION DIAMAND
ATTESTATION PLATINE DU DIRECTEUR
PALME D'OR DU DU PRÉSIDENT GOLD AWARD

AUBAINE

MANIWAKI
Bungalow de 2 chambres, avec travaux de rafraîchissement à faire à l'intérieur,sur beau terrain avec garage. Prix demandé : 39 500 $. Réf.: VAC051.ww.guymenard.com

PRIX : 69 000 $

MANIWAKI
Bungalow de 2 chambres, rénové et bien entretenu, grand terrain situé sur un coin de rue. Réf. AHC113. www.guymenard.com

NOUVEAU PRIX

MANIWAKI
Édifice commerciale avec logis de 3 c.c., locale en avant pour commerce avec équipement pour bijouterie, refaite à neuf. Très bien situé. Bonne occasion d'affaires! Prix : 69 000 $. Réf.: MOC171.

MAISON NEUVE

CAYAMANT
Joli model de 1 1/2 étage, finition intérieure moderne, planchers céramique et tapis, grande véranda, grand patio qui donne une vue magnifique sur le Lac Cayamant. Vendu meublé et avec accès notarié au lac Cayamant. Terrain de plus de 2 acres. Prix 133 900 $. www.guymenard.com

CENTRE-VILLE

MANIWAKI
Bâtiment commercial , fournaise neuve, toit refait 2007, 3 loyers et 2 garages pour rangements, a/c central. Belle grande surface pour accueillir commerce. Subvention de 10 000 $ disponible pour refaire la façade. En très bon état. Vendu sans garantie légale. Prix: 190 000 $. Ref.: UAL461. www.guymenard.com

VENDEUR MOTIVÉ
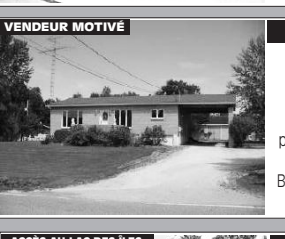
BLUE SEA
Grand bungalow de 3 chambres, dont grande chambre des maîtres avec bain tourbillon, sous-sol partiellement aménagé, abri d'auto, grande remise. Beaucoup de potentiel. Prix : 129 900 $. Réf.: LRO150.

MAISON ANCIENNE
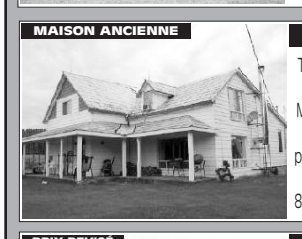
GRACEFIELD
Très grande maison, 1.5 étage, 3 c.c., 2 s.d.b., à 30 min. du Mont Ste-Marie, très privé, bcp de potentiel, très grandes pièces, vendue avec 1.5 acre de terrain. Réf.: LUM562. Prix: 89 000 $. www.guymenard.com

CONCOURS TRAITEMENT ROYAL À GAGNER 35 000 $

ACCÈS AU LAC DES ÎLES

BLUE SEA
Superbe maison ou chalet 4 saisons, 3 c.c. + chalet d'invités, garage double et remise, très grand patio avec piscine h.t. Le tout sur un terrain de plus d'un acre et 3/4. Un petit domaine pour 109 900 $!! Réf.: SEB400. www.guymenard.com

PRIX REVISÉ

LAC BOIS-FRANC
Superbe maison finition int. chaleureuse, planchers bois franc et céramique, 3 c.c., beau terrain plat sur le bord de l'eau, avec plus de 5 acres boisés, idéale pour les amants de la chasse, pêche et activités de plein air. Route très accessible, à 10 min. de Maniwaki. Vendeur motivé. Réf.: IOB612. www.guymenard.com

3 LOGIS

MANIWAKI
3 logements situés à Déléage, près de Maniwaki, 2 de une chambre et 1 de 2 chambres, revenus annuels de plus de 16 000 $, rénovations en 2007; entrée électrique, réservoirs à eau chaude, plomberie, isolant, fenêtres, finition ext. et int. Prix : 89 000 $. Réf.: FAL810. www.guymenard.com

PRIX : 56 000 $

MANIWAKI
Reprise, vendue sans garantie légale, 2 étages, située à Maniwaki, un dépôt de 2 000 $ payable à la banque Laurentienne est exigé avec la promesse d'achat. Réf.: NOM681 www.guymenard.com

De nombreux immeubles à visiter : www.guymenard.com

LA ROUTE MANIWAKI-TÉMISCAMINGUE

Aller chercher des ressources pour diversifier notre économie

(R.L.) «Si la construction de la route Maniwaki-Témiscamingue était bonne pour nous en 1974, elle est aujourd'hui encore bien meilleure à faire», soutient l'ex-président du projet de développement de la route Maniwaki-Témiscamingue, Robert Gendron, qui considère toutes les possibilités de diversification économique que cette route représente.

«On a trop attendu! Il est temps d'y voir, de participer à des groupes de travail capables de s'impliquer pour la diversification et la santé de notre économie». On l'avait l'affaire en région. Les leaders de la région s'étaient embarqués, et même des gens du clergé. Ne pas terminer une chose si importante, après avoir tant investi, tiendrait du scandale», continue-t-il.

Rencontré à son bureau de Gendron Automobiles de Maniwaki, le bouillant personnage s'est montré tout autant qu'en 1974 rempli de volonté de remettre la main à la pâte si possible, et toujours en équipe.

«On a tant travaillé là dedans, c'est le temps de la faire», croit celui qui a passé quelques termes au service de la ville de Maniwaki et plus de 10 ans au développement de la route Maniwaki-Témiscamingue.

Selon lui, «il faut se convaincre, se conscientiser ici aux retombées énormes et diversifiées que représente cette route, s'assurer d'appuis des régions voisines, de nos représentants politiques à quelque niveau que ce soit dans les comtés. Bref, il faut que le plus possible de gens remettent la main à la route»

Une route de première qualité.

Soulignons que la route qui avait été commencée avec nos taxes et impôts fédéraux et provinciaux «était dans le temps de qualité numéro 1 en ce qui regarde la construction de routes semblables», a précisé Robert Gendron.

On prévoyait relier nos deux régions en quelques années de plus. Les travaux étaient totalement réalisés du côté du Témiscamingue, jusqu'à la rivière Dumoine, en excluant toutefois «la couche de 0 trois quarts». On avait dépassé le Broadcorp du côté est de la route, en direction de la municipalité de Temiscaming. On n'avait toutefois pas fait l'unanimité à propos des bretelles de raccordement à la 105, «mais ça cheminait».

«On était bien parti! Maudit, que la région l'avait, l'affaire, le temps qu'on a travaillé en équipe dans ce projet! On voulait faire avancer la région. Mais est-ce qu'on était ensemble plus dynamique dans ce temps? Je ne sais plus», se dit Robert Gendron.

Mais toujours est-il que, selon des recherches auprès de gens qui ont œuvré à la construction de cette route, le côté politique a un jour laissé tomber le projet, avec sa grosse usine, son centre de triage, ses usines satellites avec les efforts et les investissements réalisés. Le tout s'est terminé en queue de poisson.

FORCES AVENIR POUR LES ÉTUDIANTES ET ÉTUDIANTS

Faites reconnaître votre engagement !

La campagne d'inscription de Forces Avenir est officiellement lancée. Voilà maintenant 10 ans que Forces Avenir salue et encourage l'engagement étudiant. En plus de donner à certains d'entre eux la possibilité de participer à des stages internationaux, Forces Avenir distribuera aux lauréats de sa 10e édition 33 bourses de prestige d'une valeur totale de 114 000 $ ainsi que des trophées Avenir.

La mission de Forces AVENIR est de reconnaître, d'honorer et de promouvoir l'engagement de la jeunesse dans des projets qui enrichissent le savoir, qui suscitent le goût de la réussite, le dépassement personnel et le développement du sens civique, contribuant à la formation de citoyens conscients, actifs et responsables, à la fois enracinés dans leur collectivité et ouverts sur le monde.

Vous retroussez vos manches quotidiennement afin de rendre meilleur notre monde ? Vous êtes conscient et responsable ? Vous avez à cœur l'environnement, la justice, l'éducation, les affaires, la santé ? Sortez de l'ombre, profitez du tremplin qu'offre Forces Avenir et donnez à d'autres le goût de bâtir l'AVENIR !

Vous pouvez poser votre candidature dans l'une des catégories suivantes : Avenir Projet, Personnalité, Affaires et vie économique, Personnalité (1er, 2e et 3e cycles), Arts, lettres et culture, Entraide, paix et justice, Environnement, Santé, Sciences et applications technologiques, Société, communication et éducation.

Vous pouvez obtenir le guide de mise en candidature sur le site www.forcesavenir.qc.ca ou en communiquant avec le bureau de la vie étudiante de votre université. La date limite des dépôts de candidatures est le 31 mars 2008.

L'Association des concessionnaires Pontiac-Buick-GMC du Québec suggère aux consommateurs de lire ce qui suit. Offres d'une durée limitée, réservées aux particuliers, s'appliquant aux modèles neufs 2008 suivants : Wave 5 portes (2TD48/R7A), berline Wave (2TD69/R7A), Torrent (2LF26/R7A) et Montana SV6 (2U1416/R7F). Les modèles illustrés comprennent certaines caractéristiques offertes en option à un coût additionnel. Conditionnel à l'approbation de crédit de GMAC. Les frais liés à l'inscription au Registre des droits personnels et réels mobiliers et droits sont en sus et payables à la livraison. 1. Taux d'intérêt à 0 % sur le financement à l'achat d'une Wave pour un terme allant jusqu'à 72 mois, et jusqu'à 60 mois pour le Torrent, sur approbation de crédit de GMAC seulement. 2. À l'achat, paiements mensuels basés sur un financement de 72 mois pour la Wave. Préparation et frais de transport inclus à l'achat. Frais d'immatriculation, d'assurance et taxes en sus. Frais de 15 ¢/km après 100 000 km pour la Wave, et après 80 000 km pour le Torrent et le Montana SV6. Première mensualité exigible à la livraison. Aucun dépôt de garantie équivalent. Préparation et frais de transport inclus à la location. Frais d'immatriculation, d'assurance et taxes en sus. Frais de 15 ¢/km après 100 000 km pour le Torrent et le Montana SV6 avec versement initial ou échange requis. 4. Consommation établie selon la méthodologie approuvée par Ressources Naturelles Canada sur la Wave avec moteur 1,6 L et boîte manuelle 5 vitesses, le Torrent avec moteur 3,4 L et boîte automatique 5 vitesses et le Montana SV6 avec moteur 3,9 L et boîte automatique 4 vitesses. 5. Selon la première éventualité. Les camions poids moyen sont exclus. Ces offres sont exclusives et ne peuvent être combinées avec aucune autre offre ni aucun autre programme incitatif d'achat ou de location, à l'exception des programmes de La Carte GM, de prime pour étudiants (primegmetudiants.ca; sauf Montana SV6) et de GM Mobilité. Le concessionnaire peut louer ou vendre à un prix moindre. Une commande ou un échange entre concessionnaires peut être requis. **Pour de plus amples renseignements, passez chez votre concessionnaire, composez le 1 800 463-7483 ou visitez gm.ca.**

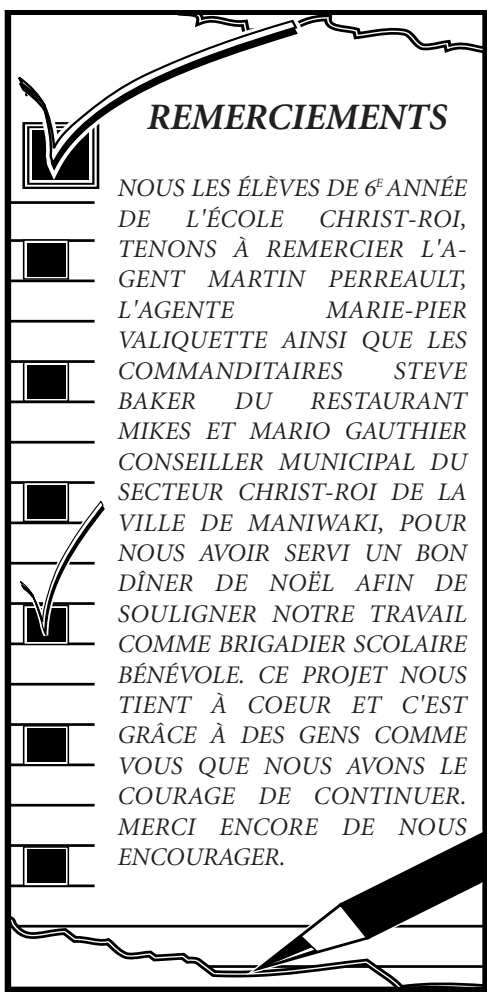

CARNET SOCIAL

Message

- Soirée dansante à la salle municipale du Cayamant le 23 février avec permis de boisson, musique. Bienvenue à tous!
- Les Joyeux vivants de Gracefield organise un souper à la cabane à sucre le 12 mars chez J.B. Caron à Point-Comfort. Réservez au 819-463-2027
- Le Club de l'Âge d'Or de Ste-Thérèse organise un dîner à la cabane à sucre le 15 mars 2008 au prix de 14,50$ par personne,date limite pour réserver le 11 mars 2008. Réservations: 819-441-0974

23 FÉVRIER 2008

• La communauté Ste-Philomène de Montcerf-Lytton, souper de dorés, soirée de musique, à la salle de Chûte Rouge. Info : (819) 449-1593

25 FÉVRIER 2008

Club de l'age d'or de la Haute-Gatineau (secteur Christ-Roi) soirée dansante suivi d'un goûter, pour info.: 819-449-3609

26 FÉVRIER 2008

• L'AFÉAS de Gracefield convoque ses membres à une mini-assemblée annuelle qui sera précédée d'un souper traditionnel des sucres à l'Érablière J.B. Caron à compter de 17h. Le départ se fera de la Maison Entraide à compter de 14h45. Cette invitation est lancée aux femmes intéressées à se joindre à nous.

2 MARS 2008

• Club de l'Âge d'Or de Gracefield, un souper, soirée dansante au Centre communautaire de Gracefield.

5 MARS 2008

• Le Club de l'Âge d'or de Cayamant, organise une sortie à la cabane à sucre. Pour réservation : Claire au (819) 463-0511

8 MARS 2008

• L'AFÉAS de Gracefield souligne le 23e anniversaire de la Journée de la femme, à compter de 17h30, à l'Auberge L'Entre Deux Mondes; un souper suivi d'une soirée récréative.

9 MARS 2008

• Le Club de l'Âge d'or de Cayamant, souper mensuel, une soirée dansante à la salle municipale de Cayamant. info : Violaine (819) 463-4177

Tous les 2e dimanche du mois

• Rencontre musique country, de 14h à 21h, à Chénier. Apportez vos instruments de musique. À partir du 25 novembre. Info.: 819-463-2331

Tous les 3e dimanche du mois

• Déjeuner bénéfice au profit de la paroisse St-Félix de Blue Sea, à la salle municipale, de 9h à 12h.

Tous les dimanches :

• Venez participer à l'Église dans les maisons; à 10h00 au 52 ch. Rivière Gatineau Nord, Déléage. Info.: 819-441-0883.
• Bar Le Rendez-vous à Masham: à partir de 13h30, rencontre de musique country, apportez vos instruments. Info.: 819-210-2625
• «Les bons vivants de Bouchette»: soirée de cartes 500, à 19h, au centre municipale
• Bar Musée du Draveur à Grand-Remous, rencontre de musique à 13h. Apportez vos instruments
• Église baptiste de Maniwaki, à 9h45, cantique, sermon bilingue. Info.: 819-449-2362

Tous les lundis :

• Classe de condition physique, à 19h, au centre communautaire de Kazabazua
• ViActive - Bons Vivants 3e Âge de Bouchette, de 13h15 à 14h15, au centre municipal. Info.: 819-465-1974
• Vie Active: programme PIED de Grand-Remous, de 10h à 11h15, au centre communautaire
• Club de l'Âge d'Or de Blue Sea, VieActive, de 13h30 à la salle municipale.
• Les Joyeux Copains, de Montcerf-Lytton, Vie Active, à 13h30 au centre communautaire. Info.: 819-441-3844
• Club de l'Âge d'Or, du Lac Ste-Marie : sacs de sable, à 19h, au centre communautaire. Info.: 819-467-4367
• Comité du centre récréatif du Lac Long : ligue de sacs de sable, à 18h45. Info.: 819-463-3138

Tous les 1er mardis du mois :

• Club de l'Âge d'Or Lac Ste-Marie : Bingo au centre communautaire. Info.: Denise au 819-467-3378

Tous les mardis :

• Club du Bel Âge de Blue Sea: Whist Militaire, à 19h, à la salle municipale.
• Les P'tits mardis au local de l'Âge d'Or, à l'école Laval de Ste-Thérèse. Info.: 819-449-6562.
• Les amis du bricolage activités, de 13h à 15h, au sous-sol de l'église du Christ-Roi. Info Anna au 819-449-2325.
• Musique au Williamson, apportez vos instruments de musique, de 19h à 23h. Info.: Reina au 819-449-2573
• Les Coeurs Joyeux de Grand-Remous: Vie Active, à 13h30, parties de sacs de sable à la Place Oasis. Info.: 819-438-2038

Tous les mercredis :

• L'Association Sel et Poivre: rencontre de 11h00 à 15h00, au Cerf de Virginie. Info.: 819-449-6417
• Club de l'Âge d'Or de Kazabazua: jeux de société et jeux de cartes, de 13h à 15h, au centre culturel
• Le Club de l'Âge d'Or de Kazabazua: jeux de société et carte, de 13h à 15H, à la bibliothèque
• Contact Femmes-Enfants, de 9h30 à 11h30, au sous sol du bureau municipal de Kazabazua. Info.: 819-467-3774
• Le Club de l'Âge d'Or de Déléage: activités à 13h.
• Classe d'aérobie Bonnie Miljour, à 19h, au centre communautaire de Kazabazua. Info.: 819-463-4024
• Bingo à Gracefield, à 18h45, au Centre communautaire et récréatif, 3, rue de la Polyvalente.
• Club de cartes à Messines, à 19h15. Info.: 819-465-2849.
• Club de l'Âge d'Or de Cayamant, les Porteurs de bonheur: activités variées de 13h à 16h à la salle communautaire. Info.: 819-463-1997.
• Club d'artisanat de Grand-Remous au centre communautaire, de 13h à 16h. Info.: 819-438-1597 ou 4848.
• Cercle des Fermières: atelier de 13h15 à 15h15 au 2e étage de l'ancien hôtel-de-Ville, au 270 Notre-Dame. Info.: 819-449-2295.
• Église baptiste de Maniwaki, à 19h, réunion, prière et étude biblique bilingue. Info.: 819-449-2362

Tous les jeudis :

• Club de l'Âge d'Or de la Haute-Gatineau (secteur Christ-Roi): petit bingo au sous-sol de l'église, à 13h30.
• Club de l'Âge d'Or de l'Assomption de Maniwaki: Club de cartes 500, à 19h, à la salle de l'Âge d'Or de l'Assomption. Info.: 819-449-4145
• Club de l'Âge d'Or Lac Ste-Marie : Club de dards à 19h, au centre communautaire. Info.: André au 819-467-4367

Tous les 3e jeudis du mois :

• Âge d'Or d'Aumond: Vente de garage, de débarras et de surplus de 15h à 20h. Info: Rachel au 819-449-2485

Tous les vendredis :

• Vie Active: programme PIED de Grand-Remous, de 10h à 11h15, au centre communautaire.
• Le Club de l'Âge d'Or de Kazabazua: jeux de fléchette, sacs de sable et cartes, de 19h à 21h, au centre communautaire
• Club de l'Âge d'Or du Lac Ste-Marie : Club de cartes 500, à 19h, au centre communautaire. Info.: Pierrette au 819-467-4093
• Comité du centre récréatif du Lac Long : Ligue de dards. Info.: 819-463-3138
• Église baptiste de Maniwaki, à 16h, café partage et collation, bilingue. Info.: 819-449-2362

Desjardins

Fractionnez votre revenu de pension avec votre conjoint

Depuis 2007, il est possible de fractionner chaque année certains revenus de pension avec votre conjoint (légal ou de fait).

Revenus provenant d'un RÉER

À compter de votre 65e anniversaire de naissance, les paiements de rente provenant d'un RÉER ainsi que les paiements reçus d'un FERR sont admissibles au fractionnement du revenu de pension.

Qu'est-ce que le fractionnement du revenu de pension?

Lors de la production de votre déclaration de revenus, vous pouvez choisir d'attribuer à votre conjoint jusqu'à 50% de votre revenu de pension admissible. La somme attribuée sera déduite de votre revenu imposable et sera incluse dans le revenu imposable de votre conjoint.

Un choix qui se fait à deux

Vous et votre conjoint devrez faire un choix conjoint au moyen d'un formulaire à annexer à vos déclarations de revenus. Vous pourrez faire un choix distinct aux fins de l'impôt fédéral et aux fins de l'impôt du Québec.

Avantages de fractionner les paiements de rente provenant d'un RÉER ou les paiements provenant d'un FERR

En plus de réduire vos impôts à payer, le fractionnement pourrait permettre à votre conjoint de profiter du crédit d'impôt pour revenu de pension.

De plus, au fédéral, le fractionnement pourrait influencer le montant du crédit en raison d'âge et pourrait vous permettre de ne pas rembourser, en tout ou en partie, vos prestations de Sécurité de la vieillesse.

Au Québec, le fractionnement pourrait permettre de réduire votre cotisation au Fonds des services de santé.

Permettre à votre conjoint de cotiser à son RÉER

Le fractionnement du revenu de pension avec votre conjoint pourrait lui permettre de cotiser à son RÉER en fonction de ses droits de cotisation inutilisés et ainsi de réduire ou d'annuler l'impôt à payer sur le revenu de pension que vous lui avez attribué.

Votre conseiller de la caisse peut vous donner des conseils judicieux pour tirer le meilleur parti de vos revenus de retraite. N'hésitez pas à le consulter.

Les équipes de conseillers des Caisses populaires Desjardins de la Haute-Gatineau et Gracefield vous invitent à profiter de leur expertise REER.

TOURISME VALLÉE-DE-LA-GATINEAU

La région rayonne au Salon du Vélo

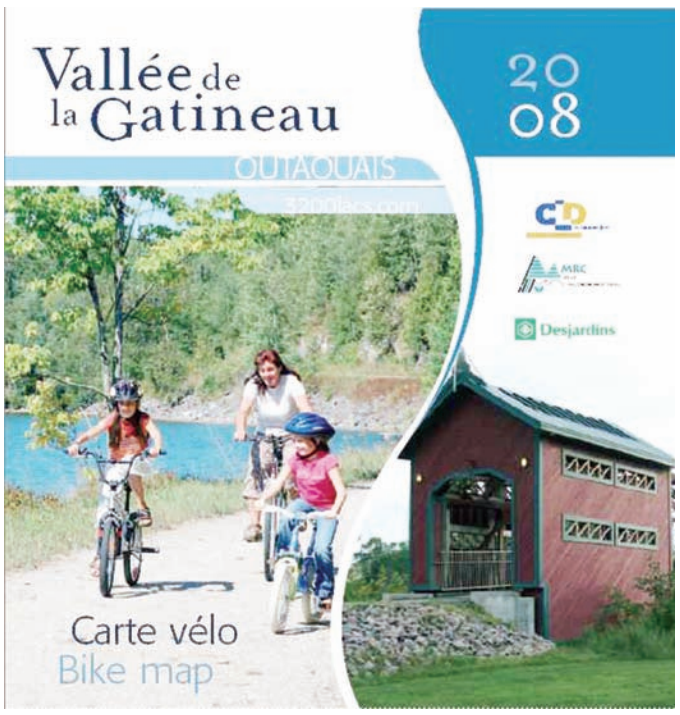

(VP) Dans le cadre de sa stratégie de promotion touristique, Tourisme Vallée-de-la-Gatineau a participé à la 6e édition du Salon du Vélo Expodium de Montréal qui s'est déroulé les 15, 16 et 17 février 2008 à la Place Bonaventure. En distribuant la nouvelle Carte-Vélo 2008 de la Vallée-de-la-Gatineau, cette occasion a permis de faire connaître à plus de 1 600 visiteurs, le potentiel de notre belle région dans le plus important salon du Québec consacré au cyclotourisme.

« Il existe une multitude de salons au Québec où nous pouvons être présents. Il faut donc choisir les évènements qui rapportent le plus en termes de visibilité et qui inciteront les vacanciers à choisir la Vallée-de-la-Gatineau pour des vacances ou une excursion à vélo en pleine nature », a expliqué Tony Lavoie, directeur général de l'Office du tourisme de la Vallée-de-la-Gatineau.

Les objectifs de l'office ont été comblés lors de cette fameuse fin de semaine.

Au travers des échanges auprès des visiteurs et la distribution de la Carte-Vélo 2008, l'Office du tourisme de la Vallée-de-la-Gatineau a reçu d'excellents commentaires des personnes qui ont déjà emprunté les pistes cyclables de notre région. D'ailleurs certains ont déjà planifié leurs voyages dans notre MRC de la Vallée-de-la-Gatineau.

La Carte-Vélo 2008

Les adeptes et amateurs de cyclotourisme y retrouveront le plan des 80 km du parc linéaire et des 4 circuits sur routes secondaires, majoritairement asphaltées : de Kazabazua au Lac-Sainte-Marie, de Grand-Remous au Lac-Sainte-Marie, de Gracefiel, Blue Sea au Lac Cayamant, de Bouchette à Sainte-Thérèse.

La Carte-Vélo 2008 est un outil indispensable pour visiter les municipalités environnantes, découvrir les adresses utiles et profiter des superbes paysages de notre région.

Pendant les beaux jours, les 80 km de surface ferme du Parc Linaire de la Vallée-de-la-Gatineau sont un véritable havre de plaisir pour ceux qui aiment se déplacer à vélo le long des lacs. Cette carte sera distribuée dans la MRC et au Travel and Vacation show d'Ottawa les 5 et 6 avril 2008.Elle est déjà disponible auprès de Tourisme Vallée-de-la-Gatineau au 164 rue Laurier à Maniwaki.

La présence de Tourisme Vallée-de-la-Gatineau au Salon du Vélo Expodium de Montréal et au Travel and Vacation show d'Ottawa est une bonne nouvelle qui s'ajoute aux stratégies mises en place qui permettront d'agrémenter le tourisme en notre région et de susciter des retombées économiques non négligeables.

L'Association des concessionnaires Chevrolet du Québec suggère aux consommateurs de lire ce qui suit. Offres d'une durée limitée, réservées aux particuliers, s'appliquant aux modèles 2008 neufs suivants : berline Cobalt (1AL69/R7B), coupé Cobalt (1AL37/R7C), Aveo (1TD69/R7A), Aveo5 (1TD48/R7A), Equinox (1LF26/R7A) et HHR (1AT46/R7B). Les modèles illustrés comprennent certaines caractéristiques offertes en option à un coût additionnel. Conditionnées à l'approbation de crédit de GMAC. Les frais liés à l'inscription au Registre des droits personnels et réels mobiliers et droits sont en sus et payables à la livraison. 1. À la location, paiements mensuels basés sur un bail de 60 mois pour l'Aveo et la Cobalt, de 48 mois pour la HHR et l'Equinox avec versement initial ou échange équivalent. Préparation et frais de transport (Aveo 1 095 $, Cobalt 1 095 $, Equinox 1 150 $ et HHR 1 095 $) inclus à la location. Frais d'immatriculation, d'assurance et taxes en sus. Frais de 15 ¢/km après 100 000 km pour l'Aveo et la Cobalt, et après 80 000 km pour la HHR et l'Equinox. Première mensualité exigible à la livraison. Aucun dépôt de garantie requis. 2. Taux de financement à l'achat de 0 % pour la Cobalt et l'Aveo et 1,9 % pour l'Equinox et la HHR pour un terme de 72 mois, sur approbation de crédit de GMAC seulement. 3. À l'achat, paiements mensuels basés sur un financement de 72 mois pour l'Aveo et la Cobalt sans versement initial. Frais de transport et préparation inclus à l'achat. Frais d'immatriculation, d'assurance et taxes en sus. 4. Consommation établie selon la méthodologie approuvée par Transports Canada sur la Cobalt 2,2 L avec moteur 1,8 L et boîte manuelle 5 vitesses, l'Aveo LS avec moteur 2,2 L et boîte manuelle 5 vitesses, l'Equinox LS avec moteur 3,4 L et boîte automatique 5 vitesses. 5. Selon la première éventualité. Les camions postés moyen sont exclus. Ces offres sont exclusives et ne peuvent être cumulées avec aucune autre offre ni aucun autre programme d'achat ou de location, à l'exception des programmes de La Carte GM, de prime pour étudiants (primegmetudiants.ca) et de GM Mobilité. Le concessionnaire peut vendre ou louer à un prix moindre. Une commande ou un échange entre concessionnaires peut être requis. **Pour de plus amples renseignements, passez chez votre concessionnaire, composez le 1 800 463-7483 ou visitez gm.ca.**

Vous voulez aider ceux qui ont mal

ASSOCIATION QUÉBÉCOISE DE LA DOULEUR CHRONIQUE

Faites un don en ligne ou par la poste

www.douleurchronique.org

AQDC
61, Maison de la poste
Montréal (Québec) H3B 3J5

BT3-se/cg29sept07

Albatros

FORMATION

Vous aimeriez faire du bénévolat auprès des personnes en fin de vie ? ***Albatros*** offre une formation de 36 heures qui touche les sujets suivants : connaissance de soi, travail en équipe, accompagner l'autre, apprivoiser le deuil, et autres sujets qui sûrement sauront vous plaire afin de devenir un bon **ALBATROS**.

Cette formation aura lieu les 29-30 mars, 5-6 et 19-20 avril 2008 à Maniwaki.

Inscriptions avant le 10 mars 2008.

Informations :
Lucille : (819) 449-2916
Monique : (819) 441-3467
ou Émilie : (819) 623-1642

ROUTE MANIWAKI-TÉMISCAMINGUE

«On a travaillé fort durant des années: il ne faut pas lâcher prise» Robert Gendron

(R.L.) «On a travaillé fort à partir de 1974 et jusqu'en 1991 pour nous bâtir un bel avenir en route. Ce ne serait plus une si grosse affaire de tout finir, si on avait vraiment la volonté politique de le faire», déclare Robert Gendron qui soutient qu'il ne faut pas lâcher prise dans ce dossier

Selon lui, le pire est fait au niveau des coûts et des difficultés à rencontrer sur cette route. Il veut dire ainsi que «le pire est passé sur le terrain accidenté, celui qui coûte le plus cher. C'est pourquoi il faut continuer, sinon c'est en quelque sorte du gaspillage qu'on n'a pas le droit de se permettre», croit cet homme d'affaires maintenant à la retraite.

En fait, celui qui fait ces déclarations, c'est celui qui a investi plus de 10 ans de sa vie dans le projet d'un avenir en route entre la Haute-Gatineau et le Témiscamingue. Entre 1974 et 1978, durant son premier terme de maire de Maniwaki, le projet évolua dans le cadre d'une volonté Québec-Ottawa de desservir un territoire polyvalent de 1 241 199 hectares carrés de forêt publique du Témiscamingue et de centaines de milliers d'autres hectares dans la Vallée-de-la-Gatineau et dans le Pontiac.

29,5 millions déjà dépensés

«On a dépensé 29,5 millions dans l'ensemble de ces travaux pour en arriver à ce qui est déjà fait», confirme l'un des premiers promoteurs publics de ce projet de route qui poursuivait à l'origine deux buts bien précis.

Il explique d'abord que la Vallée-de-la-Gatineau voulait (et veut toujours) se relier au Témiscamingue, une région qu'on peut atteindre en faisant des détours très coûteux en temps et en argent, une région qui doit souvent sortir du Québec et passer par l'Ontario pour revenir au Québec, plus à l'est.

En effet, des travailleurs de la région soutiennent qu'il leur en coûte 7 ou 8 heures pour se rendre au travail au Témiscamingue, via la 17 ontarienne qui profite ainsi de cette économie engendrée, ou via la 117 nord qui les fait passer par Val d'Or, Rouyn-Noranda pour atteindre un lieu de travail comme celui de Belleterre.

Or, confirme Robert Gendron, il s'agirait pour ces travailleurs de prendre la moitié moins de temps, sinon deux ou trois heures, pour y parvenir avec leur machinerie, en profitant de la route Maniwaki-Témiscamingue. Et les gens sont de plus en plus sensibles à l'économie d'essence et de fuel qui serait réalisée en écourtant cette distance.

Pour aller chercher une ressource diversifiée

Deuxièmement, cette route désirée depuis des décennies devient selon Robert Gendron encore plus nécessaire aujourd'hui, «pour aller chercher la ressource très variée qui existe sur cet immense territoire».

Ces ressources diversifiées signifient, selon lui, les sites prometteurs en récréotourisme, en chasse et pêche, en hydroélectricité, en mines, en infrastructures comme ceux d'une dizaine de ZEC, de possibles pourvoiries, de la forêt de l'Aigle, etc.

«Nous sommes en quelque sorte deux régions pour ainsi dire humainement isolées l'une de l'autre, à cause d'une route sur laquelle on a déjà dépensé une trentaine de millions et qu'on a fini par laisser en plan, au détriment des deux mêmes régions. Il n'y a aucune raison logique pour ça», déclare Robert Gendron.

On voit ici Robert Gendron, président des la route Maniwaki-Témiscamingue, au moment où des travaux se poursuivaient sur cette route dont on recommence à parler.

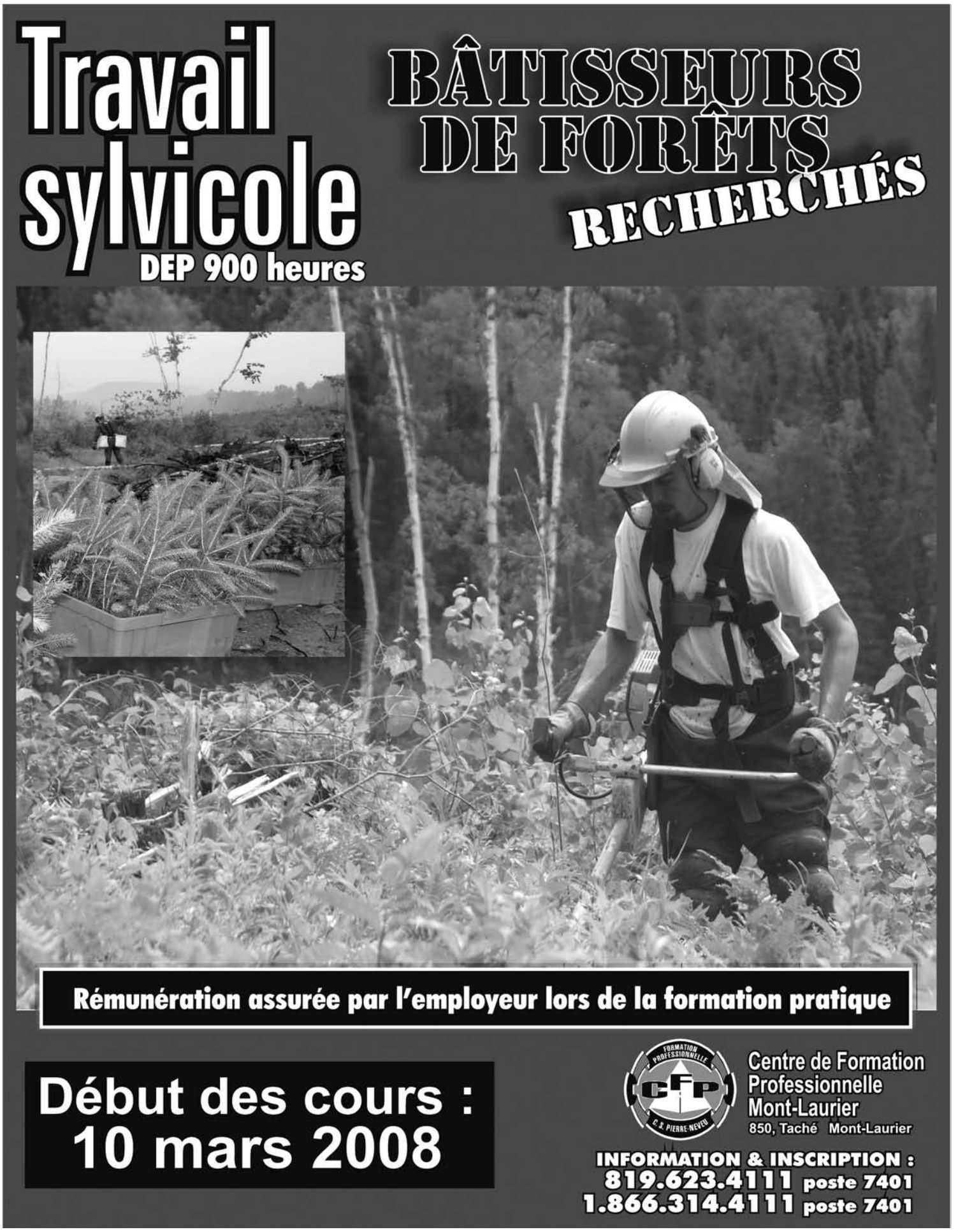

RECHERCHÉ

POUR SES EXCELLENTS PRODUITS !

Michel Marinier

conseiller aux ventes et à la location, entend vous offrir le meilleur service que vous n'ayez jamais eu. Recherchez-le chez Marinier automobile.

Tél.: 449-1544

57, route 105, Maniwaki J9E 3A9

DÉCLARATIONS D'IMPÔTS

FAITES APPEL AU

SERVICE AMO enr.

Aurel Morin prop.

449-1522

Par internet ou par la poste

Deux bureaux pour vous servir :

1) 259, route 105 direction Messines
2) ou : Pharmacie Brossard & St-Jacques Familiprix 165, des Oblats, Maniwaki

GEORGES LAFONTAINE

Finaliste du Prix littéraire Le Droit

(R.L.) Georges Lafontaine, cet auteur de chez-nous, n'arrête pas son ascension sur la voie des publications de romans. Il vient tout juste de lancer sur le marché Le Parasite qui classe l'auteur parmi les 4 finalistes du Prix littéraire Le Droit, dans la catégorie fiction.

Son succès en fait l'invité d'honneur du Salon du livre de l'Outaouais, le 29e, qui se déroulera du 28 février au 3 mars au Palais des congrès de Gatineau. Il s'agit d'une première pour cet auteur de la Vallée-de-la-Gatineau.

Soulignons que Georges Lafontaine était en 2006 déjà récipiendaire du Grand Prix de la relève littéraire Archambault. Il en était à son troisième ouvrage. Mais il vient de sortir son quatrième roman, plus précisément son premier jet de roman. On parle de l'Orpheline, un bouquin commencé deux ans passés, qui pourrait atteindre les 800 pages et dont il est bon, pour l'instant, de ne pas trop en dire avant le lancement.

Avec Le Parasite, le romancier de Messines explore cette fois-ci un tout autre genre littéraire. Dans un style toujours aussi captivant, reconnaît l'éditeur Guy St-Jean, il raconte une histoire remplie de suspense aux multiples aspects surnaturels.

La Maison d'édition classe cet écrit comme le premier dans sa toute nouvelle collection «Adrénaline».

Georges Lafontaine dans la science fiction.

L'auteur, qui se consacre maintenant uniquement à l'écriture, nous offre donc un roman d'un tout autre genre. Il se dirige davantage vers la fiction à laquelle se mêle de l'intrigue. Ce mouvement survient à la suite d'une épopée plutôt romantique, qu'on connaît dans «Des cendres sur la glace» et «Des cendres sur le feu».

Sans trop dévoiler de son histoire, racontons que Alain Royer, son personnage principal, est un homme comblé. Il incarne la réussite autant sur le plan professionnel que personnel, alors qu'il vit l'amour parfait en compagnie de sa Florence.

C'est en voulant lui faire plaisir en lui offrant la voiture de ses rêves qu'Alain se retrouve prisonnier de son propre corps alors qu'un accident de la route causé par un chauffard récidiviste le rend paralysé de la tête aux pieds.

Alors que sa tête fonctionne, que ses yeux peuvent voir, il n'y a plus une seule partie de son corps qui obéit à son désir de bouger. Mais voilà qu'il redécouvre l'usage de ses facultés surnaturelles qui lui permettront de châtier la personne responsable de son malheur et peut-être de retrouver l'amour de sa vie...

On parle de ce livre comme d'un roman étrange, intriguant, qui s'adresse à un public qui aime le surnaturel. On dit que les sceptiques sont mieux de s'abstenir...

Page couverture du livre Le Parasite de Georges Lafontaine

BILAN POLICIER

Une personne a été appréhendée suite a une arrestation sur la rue principale Nord à Maniwaki. Il était en possession de narcotiques et une quantitée de Marijuana et des cigarettes. Il ne s'est pas rendu à la comparution. L'individu est détenu et devra comparaître au palais de justice dans les prochains jours.

Plusieurs accident, causées par des chevreuils, sont arrivées dans les secteurs de Gracefield, Maniwaki, Kazabazua ,parc Laverendry, Bouchette et Lac Ste-Marie. Soyez prudents.

Il y a eu une série de vols au lac Sam à Denholm. Les informations ont été reçues et traitées par nos enqueteurs.

Il y eu un vol de voiture à Déléage ainsi que 2 vols par effraction. Un au Lac Bois Franc et un autre dans une résidence et un chalet au Lac Castor Blanc à Aumond. C'est la deuxième fois que ces gens subissent un vol par effraction. Le montant pour le matériel volé n'est pas encore compiler. Le voisin aussi s'est fait voler des pièces de bois.

Il y a eu un vol dans un véhicule à Gracefield sur le chemin Laprise et chemin Deschènes.

Un individu s'est fait arrêter en conduite avec facultés affaiblies, il a eu une suspension pendant 30 jours pour la première fois s'il récidive il perdra son permis.

Délit de fuite à l'intersection Scott et Notre Dame. Un véhicule a frappé une honda verte, si vous avez des informations appelez au 819-449-433l.

Agression sexuelle à Déléage et Gracefield une enquête est présentement ouverte.

Le harcèlement par ordinateur c'est un crime virtuel.

Méfait sur le chemin Lépine, un individu a tiré 3 coups de feu dans un auto laissé en panne sur le bord de la route.

Une résidente de Déléage a perdu son porte monnaie, elle lance un appel aux gens qui le retrouveraient seraient prié de le retourner, principalement pour les cartes perdues.

Vol de VTT sur la rue Brisson à Maniwaki. L'enquête suivra son cours car le véhicule a été retrouvé.

Un conducteur ayant un permis sanctionné, a conduit le véhicule d'un ami, alors le véhicule a été saisi.

Une personne a Déléage a proféré des menaces de mort à une jeune fille. Ce dossier est sous enquête.

Des gens se sont amusés à tirer avec des projectiles de peinture sur une demeure. Les méfaits s'évaluent à moins de 5000$. Nous recherchons le ou les suspects.

Il y a eu un vol le 18 février vers 20h30 au 14 rue St-Joseph à Gracefield (station d'essence Shell). Le suspect est arrivé en motoneige et s'est présenté seul à l'intérieur. Il a menacé l'employé, lui disant qu'il avait une arme avec lui, a pris une paire de ciseau et a tenté d'ouvrir la caisse sans succès. Le suspect est ensuite allé au 2 étage dans l'appartement du haut et a fouillé 2 pièces pour tenter de trouver de l'argent, qu'il croyait caché mais il n'a rien trouvé. Aucune arrestation pour l'instant, l'enquête se poursuit. Personne n'a été blessé, aucune somme d'argent volée non plus. Description du suspect : homme blanc 6 pieds, 35-40 ans, s'exprimait en anglais, portait un casque de motoneige et une visière au moment du délit.

ROYAL LEPAGE
VALLÉE-DE-L'OUTAOUAIS
Vallées de l'Outaouais
COURTIER IMMOBILIER AGRÉÉ

Carmen Clément
AGENTE IMMOBILIER AFFILIÉ
Pour vendre ou acheter la maison de vos rêves, quel que soit la bannière ou une évaluation gratuite, appelez-moi...
Cel. : (819) 441-7391
Maison : (819) 463-3822
Adresse courriel : carmenalie@sympatico.ca

ÉVALUATION GRATUITE !!!

20, PRINCIPALE - GRACEFIELD
4 logis

102, PRINCIPALE - GRACEFIELD
Maison unifamiliale

Centraide
Gatineau-Labelle-Hautes-Laurentides inc.

«Déjeuner du Maire 2007» de la zone Vallée-de-la-Gatineau

Municipalités	Maires	Dates	Heures	Lieux	Résultats
Kazabazua	Adrien Noël	14 octobre 2007	8h00 à 12h00	Centre communautaire	**1 035,00 $**
Ste-Thérèse-de-la-Gatineau	Roch Carpentier	21 octobre 2007	10h15	École Laval	**700,00 $**
Cayamant	Suzanne Labelle Lamarche	4 novembre 2007	9h00	Salle municipale	**400,00 $**
Blue Sea	Laurent Fortin	25 novembre 2007	8h00 à 12h00	Centre municipal	**761,58 $**
Bouchette	Réjean Carle	25 novembre 2007	9h00 à 12h00	Centre municipal	**1 316,00 $**
Lac Ste-Marie	Raymond Lafrenière	2 décembre 2007	9h00 à 12h30	Salle communautaire	**4 030,00 $**
Messines	Ronald Cross	9 décembre 2007	9h00 à 12h00	Centre municipal	**500,00 $**
Aumond	Jean Giasson	26 janvier 2008	Souper 16h30 à 20h	Salle communautaire (école d'Aumond)	**555,42 $**
Montcerf-Lytton	Fernand Lyrette	17 février 2008			**4 00,00 $**
Déléage	Jean-Paul Barbe	24 février 2008	9h00 à 12h00	Salle municipale de Déléage	
Total des déjeuners					**9 698,00 $**

ENCORE UNE FOIS MERCI DE CONTINUER À BÂTIR NOTRE COMMUNAUTÉ D'ENTRAIDE !

Les faits saillants du livre vert sur la gestion de la forêt

(R.L) Les faits saillants de livre vert que vient de publier le ministre Claude Béchard tournent autour de l'abolition des CAAF, de l'instauration d'un marché concurrentiel touchant 25 % du bois récolté, de la décentralisation en région, de la dissociation des activités d'aménagement et de transformation et de la création d'un zonage du territoire forestier en trois parties.

Le gouvernement propose donc d'abolir les CAAF et d'instaurer «un droit de premier preneur». Ce qui signifie un accès prioritaire pour les détenteurs actuels de CAAF, à 75 % des volumes de bois auxquels ils ont droit actuellement.

L'autre 25 % du bois fera partie d'un marché concurrentiel, une Bourse où seront éhangés ces volumes restants de bois public. Le prix de vente sera fixé par ce marché qui tournera autour de la création d'un bureau de mise en marché.

La décentralisation

Le ministère des Ressources naturelles se réserve des responsabilités qu'il juge fondamentales. Il s'agit de la définition des orientations et des politiques relatives à la gestion des forêts; de la détermination de la possibilité forestière et des droits sur les ressources.

Par ailleurs, les régions seront responsables des objectifs, des plans d'intervention et d'aménagement; de l'attribution des contrats. Cet aspect de la gestion des forêts réjouira sans doute de nombreuses régions qui désirent exercer un plus grand leadership dans la gestion des forêts.

Plus d'importance aux entreprises certifiées

Le livre vert établit une dissociation des activités d'aménagement et de transformation. En ce sens, les interventions forestières seront confiées à des entreprises certifiées en sylviculture.

Dans les régions, on croit que les coopératives du genre seront les premières concernées de même que les groupements d'interventions forestières connus appartenant aux organismes autochtones ou des entrepreneurs spécialisés.

Enfin, on assistera à la création d'un zonage forestier qui sera divisé en trois. On aura à gérer les aires protégées, les zones d'aménagement écosystémique ou gestion intégrée des multiples usages de la forêt.

En troisième lieu, on aura affaire aux zones de sylviculture intensive, lesquelles seront essentiellement vouées à la production ligneuse.

Plus de bois pour faire travailler les Québécois

(R.L.) Le ministre Béchard espère que son livre vert protégera l'approvisionnement des entreprises établies et permettra à d'autres de faire leur place sur le marché. En fin de compte il croit avoir fait en sorte qu'il y ait davantage de bois qui serve à faire travailler les Québécois.

Béchard en arrive à cette conclusion en prenant en considération que le Québec compte actuellement sur 22 millions de mètres cubes de bois en forêt publique, du bois disponible pour la transformation.

Or, seulement 17 millions de mètres sont utilisés actuellement, par exemple à cause des fermetures d'usines. Mais, comme les 5 millions sont théoriquement octroyés à des entreprises de l'intérieur des CAAF, le gouvernement ne peut les donner à d'autres entreprises qui réclament de la matière ligneuse.

»Ces 5 millions de mètres cubes disponibles et non transformés au Québec pourraient représenter environ 15 000 emplois créés au Québec, demain matin, si cette forêt était transformée», au dire du ministre.

Dans le nouveau système, les redevances versées par les compagnies aux compagnies en échange de leurs CAAF disparaîtraient aussi et seraient remplacées par une rente annuelle, dont le montant frucrifierait puisque le prix de vente serait fixé par le nouveau marché instauré.

Le gouvernement avance que cette forme de bourse du bois contribuera à la création de nouvelles entreprises de deuxième et troisième transformation, spécialisées en produits à haute valeur ajoutée.

A la suite de ces gestes posés par le gouvernement, Béchard espère que plus de bois pourrait servir à faire travailler les Québécois, par exemple dans des usines de 2e et 3e transformation.

Opinion

À l' attention du Club Optimiste et à notre distinguée clientèle

Au nom du restaurant le Willamson et en mon nom personnel, Jean-Françcois Dion, j'aimerais vous présenter toutes mes excuses en ce qui concerne la fin de semaine du tournoi de Hockey Optimiste et de la Saint-Valentin.

Je n'avais pas prévu qu'il y aurait autant d'achalandage et nous n'avons pas été en mesure d'offrir à notre clientèle, un service et un produit de qualité qu'ils ont l'habitude de recevoir chez nous.

Beaucoup d'énergie et d'investissements ont été faits ici par nous et l'hôtel et j'ai la responsabilité d'offrir à nos gens d'ici et de l'extérieur un produit et des services de qualité. C'était ma première expérience à cet événement et je vous assure que nous mettons tout en œuvre pour que ça ne se reproduise pas.

Merci de votre collaboration et surtout de votre compréhension

Au Club Optimiste, notre clientèle et tous nos employés, au plaisir de vous revoir.

Jean-François Dion
Restaurant Le Williamson

Souper de la relève - 2ième édition

Complicité emploi vous invite à un SOUPER-CONFÉRENCE
« Mêle-toi de tes affaires! », par Sylvain Boudreau, conférencier
(continuité de la conférence « Le Moi Inc. »)

Date : Mercredi 12 mars 2008
Heure : 18h
Lieu : Auberge du Draveur
Coût : 30$ (souper inclus)

Faites-vite!
Les places sont limitées!

Les billets sont en vente au Carrefour jeunesse emploi Vallée-de-la-Gatineau
217, rue Principale Sud, Maniwaki (Québec) J9E 2A3 / 819-441-1165 / info@cjevg.qc.ca

AUCUNE RÉSERVATION TÉLÉPHONIQUE

Quelques dollars de plus, c'est rien.

LE JEU VOUS POUSSE À MISER TROP ?
AIDEJEU.COM | JEU: AIDE ET RÉFÉRENCE 1 800 461-0140

Québec

UN ÉCLAIR DE GÉNIE

ACHETEZ CHEZ HUBERT

L'UN DE NOS USAGÉS

NO STOCK 004157

2002 FORD EXPLORER EB
4X4, tout équipé

NO STOCK 004148

2005 FORD ESCAPE
Tout équipé, 4x4, cuir, 57 000 km

NO STOCK 004165

2005 F-150 KING RANCH
SUPER CREW 4X4, 97 500 km

NO STOCK 004177

2005 FORD EXPLORER SPORT TRACK
Toit ouvrant, 4x4, 62 000 km

NO STOCK 004174

2005 FORD ESCAPE
Traction avant, 44 000 km

NO STOCK 004179

2001 FORD F-150 4X2
6 cylindre, mannuel, 97 000 km

NO STOCK 001865

2006 FORD FUSION SEL
Tout équipé, 38 000 km

NO STOCK 001855

2006 FORD TAURUS
Tout équipé, 39 000 km

- POUR LEURS PRIX IMBATTABLES
- POUR LA FIABILITÉ DE SES VÉHICULES
- POUR LEUR FINANCEMENT À TAUX COMPÉTITIFS
- POUR LEUR SATISFACTION APRÈS VENTE

Robert Robitaille
Directeur ventes

Viateur Roy
Rep. ventes

Mario Gauthier
Directeur financier

Robert Grondin
Rep. ventes

Tél.: (819) **449-2266**
Fax (819) **449-6217**

Site Internet : www.hubertauto.com

LES DUCHESSES

Andrée-Ann Sirois
est la fille de Gilles Morin et Suzanne Sirois, elle est âgée de 15 ans

Roxanne Barbier
est âgée de 15 ans, ses parents sont : Tara Birnie et Gaston Barbier

Josiane Éthier
est âgée de 17 ans, ses parents sont : Nathalie Lacroix et Lomer Éthier

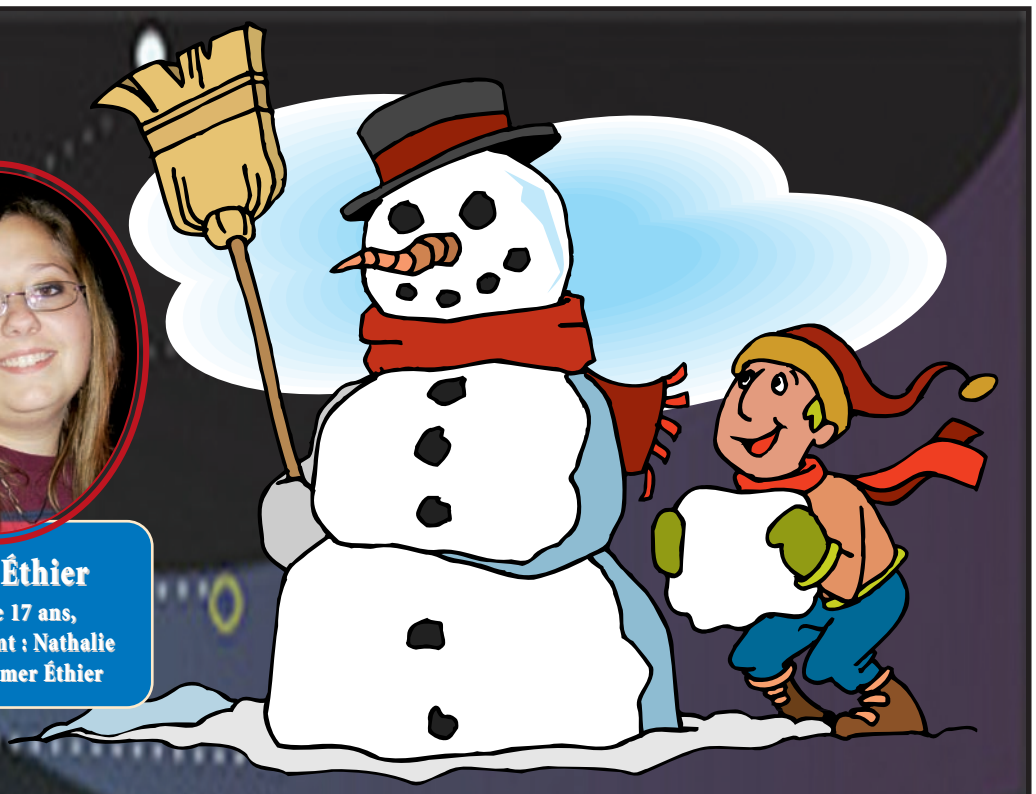

Carnaval de Ste-Thérèse-de-la-Gatineau

1er et 2 mars 2008

Municipalité de Sainte-Thérèse-de-la-Gatineau

Roch Carpentier, maire, et les conseillers(ères):
Martin Lafrenière, Michel Dupéré
Diane Brazeau, Hubert Tremblay
Francine Lacroix, Roland Gorman
ainsi que Mélanie Lyrette, directrice générale

PROGRAMME

Samedi 1er mars

- **11h30** - DÎNER AUX HOT DOGS
  - ACTIVITÉS POUR LES ENFANTS
- **12h30** - INSCRIPTION POUR LES ACTIVITÉS:
  - TOURNOI DE "WASHER"
  - COMPÉTITION DU MARTEAU
  - CONCOURS DE LA BOUILLOTTE
  - TIR AU BUT (SUR LA PATINOIRE)
- **15h00** - BINGO - LANCER DE LA TARTE À LA CRÈME
- **17h30** - SOUPER
- **19h00** - PRÉSENTATION DES DUCHESSES
  - DÉVOILEMENT DE LA REINE
- **20h00** - COURONNEMENT DE LA REINE
- **21h30** - BAL DE LA REINE ET DES DUCHESSES AVEC GILL DANIS
- **2h00** - FIN DE LA SOIRÉE

Dimanche 2 mars

- **12h00** - DÎNER AUX HOT DOGS
- **13h00** - TOURNOI DE CARTES LE 500
  - TOURNOI DE VOLLEY-BALL
- **16h00** - REMISE DES PRIX

P.S. Pour la soirée du samedi, toutes les personnes qui auront soit un gilet ou pantalon noir ou blanc seront éligibles aux prix de présence.

Bon carnaval à tous !

Coiffure Nancy
(819) 441-2412
Nancy Gorman, prop.
299, ch. du Lac Bois-Franc, Déléage (Québec) J9E 3A8

ÉPICERIE 4 SAISONS
Bon carnaval à tous !
Daniel Carle et Josée Riel Propriétaires
42 ch.Principal
Sainte-Thérèse-de-la-Gatineau
Tél.:819-449-7453

DUFRESNE-LANIEL FORAGE LTÉE
PUITS ARTÉSIENS
P.F.E. 250
Vente et installation de pompes submersibles
Alain Lapierre, prop. / LICENCE RBQ : 1687-0511-30
C.P. 376, Maniwaki (Québec) J9E 3G9 (819) 449-1802

ACHAT de CÈDRE ACHAT de CÈDRE ACHAT de CÈDRE
SCIERIE MSG
Spécialiste du cèdre
Michel et Simon : 449-4541
We buy cedar
239, Principale, Ste-Thérèse-de-la-Gatineau
ACHAT de CÈDRE ACHAT de CÈDRE ACHAT de CÈDRE

Café d'artistes

à l'Hôtel Château Logue de Maniwaki

L'expo-vente se poursuivra jusqu'au 29 février 2008

Les artistes peintres exposants:

Rita Godin d'Aumond
Martine Sauterau du Part de Messines
Denise Lafond de Maniwaki
Reine-aimé Guy de Maniwaki
Louise Laurin de Ferme-Neuve
Adeline Dault de Maniwaki
Lyse Cameron Courtemanche du Lac des Iles
Noëlla Robidas de Wakefield
Andrée Vigneault de Déléage

Surveillez nos activitées

De plus, en vous rendant à notre exposition n'oubliez pas de répondre à notre question en remplissant le coupon bleu...

Bienvenue à tous et toutes!

Une présentation du Studio d'Art Rita Godin, en collaboration avec l'Hôtel Château Logue de Maniwaki.

Une aide au développement de la culture régionale

Pour informations Mme Rita Godin 819-449-5466

COMITÉ DES CITOYENS DE MONTCERF-LYTTON

119, RUE PRINCIPALE SUD, MONTCERF-LYTTON (QUÉBEC) J0W 1N0
TÉL.: (819) 449-7374 TÉLÉC.: (819) 449-7374

FÉERIE DES NEIGES 2008 (MONTCERF-LYTTON)

MILLE MERCIS AUX COMMANDITAIRES

ENCOURAGEZ-LES :

- ÉQUIPEMENTS MANIWAKI
- MARINIER AUTOMOBILE
- MARTEL & FILS
- DÉPANNEUR PÉTRO
- MEILLEUR MANIWAKI PIZZA
- TRANSPORT PIERRE GAUTHIER
- COMMUNAUTÉ MÉTIS AUTOCHTONE DE MANIWAKI
- AUBERGE DU DRAVEUR ET WILLIAMSON
- ANIMALERIE POLUX MANIWAKI
- GILBERT DAVID TV
- REMBOURRAGE J. FLANSBERRY
- MUNICIPALITÉ DE MONTCERF-LYTTON
- RESTO LE NOTRE-DAME
- FOYER DU DISQUE DE MANIWAKI
- BUCK'S SPORT SHOP
- VITRERIE MANIWAKI
- RESTO MOTEL LE CLASSIC
- RESTAURANT McDONALD MANIWAKI
- LAFARGE MANIWAKI
- BRONZAGE CAP SUD
- TIM HORTONS MANIWAKI
- SALON LA CABOCHE
- USINAGE C.F.
- K.Z. FRESHMART
- QUILLE-O-RAMA 105 MANIWAKI
- ENSEIGNE PERFORMANCE PLUS
- SALON LA SOURCE
- GADO MUSIQUE
- NETTOYEUR UNIQUE
- DUMOULIN ÉLECTRONIQUE
- HUBERT AUTOMOBILES
- ANATOLE GAGNON ET FILS
- MANIWAKI FLEURISTE
- MACHINES À COUDRE GARGANTINI
- BAR BILLARD LE TRIANGLE
- RENÉ MOREAU ET FILS
- STUDIO J.R. GAUVREAU
- LOCATION S.C.M.
- THIBAULT ÉLECTRIQUE
- ROULEMENT C.P.
- CHAUSSURES LAPOINTE
- SUBWAY MANIWAKI
- FOYER DU VIDÉO
- M.D.L. LIQUIDATION
- MANI PIÈCES PLUS
- MATÉRIAUX BONHOMME MANIWAKI
- M. SERGE & MARC LAFONTAINE
- SALON LABELLE COIFFURE
- CLUB ÂGE D'OR DE MONTCERF-LYTTON
- CLIMATISATION MANIWAKI
- MÉTRO ANDRÉ LAPOINTE
- M. MARCEL ST-MARTIN
- M. ANDRÉ JOLY
- M. ROBERT LAFONTAINE
- HABITATION MONTCERF-LYTTON
- LIBRAIRIE MI-MAYA
- LE CLUB DE MOTONEIGE LES OURS BLANCS
- M. ALAIN LAFONTAINE
- M. MICHEL RIEL
- ARMOIRES RONDEAU LAFLAMME
- ÉPICERIE J.B. LÉVESQUE
- BRISSON EXTINCTEUR
- CANADIAN TIRE
- PROPANE MANIWAKI ENR.
- OPÉRATION FORESTIÈRE MYR
- SUCRERIE BEAUBEL
- ATELIER BOIREC
- ESTHÉTIQUE KARINE BONICALZI
- MEUBLES BRANCHAUD
- LA P'TITE MAISON
- TIGRE GÉANT
- CAISSE POPULAIRE DESJARDINS DE LA HAUTE-GATINEAU
- GARAGE GENDRON AUTOS
- SUNY'S MANIWAKI
- PERFORMANCE PLUS M.S.
- ENTREPRISE B.L. ÉLECTRIQUE
- GARAGE McCONNERY
- GYM VISION SANTÉ
- MANIWAKI SPORTS
- SPORTS DAULT & FRÈRES
- PIÈCES PICHÉ LTÉE
- RESTAURANT RIALDO MANIWAKI
- PHARMACIE JEAN COUTU
- BOUCHERIE À L'ANCIENNE
- SÛRETÉ DU QUÉBEC
- DÉPANNEUR MESSINES

- MERCI SPÉCIAL À ANDRÉ GERMAIN ET SYLVAIN CYR POUR LE TOURNOI DE HOCKEY BOTTINES

- MERCI AUX INTERVENANTS DE PREMIERS SOINS ET UN GROS MERCI À TOUS LES BÉNÉVOLES

- ET SURTOUT À VOUS TOUS ! MERCI DE NOUS ENCOURAGER, À L'AN PROCHAIN !

ALGONQUIN

CLUB DE GOLF · GOLF CLUB

Je suis extrêmement fier de vous annoncer que Brad Hicks se joint à mon équipe. Il agira à titre de conseiller au niveau de l'équipement et disponible pour des leçons de golf. Il sera aussi responsable des événements et qualification OVGA.

Nouveauté cette année dans la boutique: Vous pourrez acheter et échanger des bâtons haut de gamme.

Callaway Golf · Nikegolf · TaylorMade · Cleveland Golf · Titleist · PING

Sprint final pour l'achat de cartes de membre pré-saison

Tarifs saison 2008

Membre 7 jours	895	+ taxes =	1010,28
Membre lundi au vendredi	745	+ taxes =	840,96
Membre 7 jours après 12h	745	+ taxes =	840,96
Membre 7 jours après 16h	375	+ taxes =	423,30
Couple 7 jours	1595	+ taxes =	1800,44
Couple lundi au vendredi	1315	+ taxes =	1484,37
Sénior 60 ans et plus 7 jours	795	+ taxes =	897,40
Sénior lundi au vendredi	670	+ taxes =	756,30
Sénior couple 7 jours	1385	+ taxes =	1563,39
Sénior couple lundi au vendredi	1175	+ taxes =	1326,34
Étudiant 18 ans et plus	495	+ taxes =	558,76
Junior 17 ans et moins	250	+ taxes =	282,20

Les prix sont plus taxes et valides jusqu'au 1er mars 2008
Passé cette date, les prix seront majorés de 100$

Dominic, sa famille et son équipe vous attendent ce printemps... Bonne saison 2008!

6 Ch du Golf, Messines, Qc, J0X 2J0, 819.449.2554 Dominic Cell: 819.441.7707

RENDEZ-VOUS AGROALIMENTAIRE DE L'OUTAOUAIS

Pour l'intérêt des professionnels et de tous

(VP) Dans le cadre des Rendez-Vous Agroalimentaires 2008, la journée qui s'est déroulée samedi 16 février de 9 heures 30 à 15 heures 30 en la salle municipale de Déléage a suscité l'intérêt de nombreux citoyens de la MRC. Des professionnels de l'agriculture, mais aussi les personnes désirant approfondir leurs connaissances ont assisté aux conférences portant sur la production bovine.

L'assistance a pu s'informer sur l'état du marché actuel dans la production bovine, sur ses facteurs de réussite, l'importance du fourrage, la performance et la rentabilité des animaux à l'herbe, la paraturberculose bovine.

Paul Villeneuve, de la ferme Villandroise de Cookshire en Estrie est venue partager son expérience.

Son entreprise fondée en 1994 et possède 60 à 70 vaches. Son travail porte sur la valorisation des pâturages et des fourrages, le vêlage de printemps et de bonnes pratiques dans le conditionnement des animaux pour un travail minimum.

Au cours de sa conférence, monsieur Villeneuve a insisté, entre autre sur l'importance de ne pas stresser les animaux, d'aménager les installations adéquatement, d'utiliser le caveçon, de donner aux animaux ce dont ils ont besoin, mais aussi de comprendre le comportement animal comme relation proie-prédateur.

Le prochain Rendez-Vous Agroalimentaire portera sur le transfert de ferme et l'établissement agricole, comprendre ses étapes et créer un climat de confiance. Le brunch-conférence aura lieu dimanche 24 février 2008, de 10 heures 30 à 14 heures 30 à la Salle du Draveur de l'Auberge du draveur, au 85 rue Principale Nord à Maniwaki. Le coût est de 15 $ par personne ou 50 $ pour une famille de 4 personnes et plus. Pour les informations complémentaires, contacter Élisabeth Shea, agente d'information au centre de services agricoles de Maniwaki, en composant le 1 888 266 5217 poste 203.

Période d'échanges d'informations entre Gary Carpentier, agriculteur de Gracefield et Paul Villeneuve, conférencier et propriétaire de la ferme Villandroise en Estrie.

PROJECTION DU DOCUMENTAIRE *LE PEUPLE INVISIBLE*

Des experts seront sur place pour répondre à vos questions

Après la projection du documentaire Le peuple invisible, un panel répondra à vos questions portant sur la situation des Algonquins dans notre région.

Zoom 15/35 et la Maison de la Culture de la Vallée-de-la-Gatineau confirment à ce jour la présence des panélistes suivants : M. Lucien Wabanonik, Grand Chef du Conseil tribal de la nation algonquine Anishinabeg, M. Martin Thibault, historien et sociologue spécialisé, entre autres en développement des communautés autochtones, et M. Claude Jean, sage de la Communauté des Métis Autochtones de Maniwaki et porteur de pipe sacrée.

Ces panélistes répondront précisément aux questions des personnes présentes dans la salle. Les deux organismes vous tiendront au courant dès que d'autres confirmations seront reçues. De plus, plusieurs autres invités de marque seront présents dans la salle puisque des politiciennes et politiciens concernés, des femmes et hommes publics et des militantes et militants pour les droits des Autochtones se déplaceront pour l'événement.

En souhaitant attirer tous ceux et toutes celles qui se sentent touchés par ces enjeux, les organisatrices de l'événement ont décidé d'inviter personnellement plusieurs dignitaires et invités spéciaux. Leur présence assurera qu'il y ait des répercussions aux discussions du panel. Il ne manquera plus que votre présence !

Source : Valérie Gilker Létourneau
Agente de développement jeunesse
Zoom 15/35 - Table Jeunesse valgatinoise

MERCREDI, 27 FÉVRIER 2008
à 19 h - Salle Gilles-Carle
Maison de la Culture
de la Vallée-de-la-Gatineau

LE PEUPLE INVISIBLE

Un documentaire de Richard Desjardins et Robert Monderie

Présenté en partenariat avec Zoom 15-35

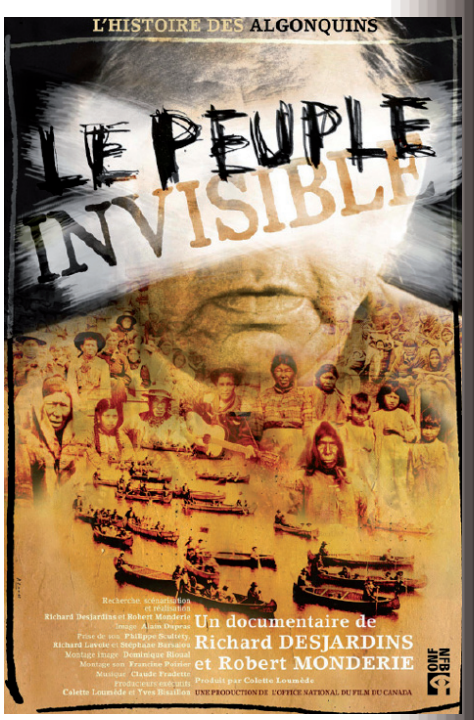

• DOCU-CONFÉRENCE •

Des panélistes seront présents pour répondre à vos questions après la projection

Étudiant : 8,00 $ Membre : 10,00 $
Régulier : 12,00 $

Information : 819-449-6789
ou 819-449-1651

Huit femmes

Le jeudi 6 mars 2008 à 20h

«Un thriller comique délirant où s'entrechoquent huit femmes, aux allures et aux tempéraments dissonnants, aux prises avec une réalité bouleversante; la mort du maître de maison. Chacune alimentera l'intrigue par des révélations troublantes et stupéfiantes afin de ne pas être la cible des soupçons et des accusations des autres.»

Général : 27 $
Étudiants : 23 $

Soirée d'informations pour le
TOURNOI DE JEUX VIDÉO SUR GRAND ÉCRAN
À la salle Gilles-Carle
le 29 février prochain à 19h

À L'AFFICHE CETTE SEMAINE :
TRÉSOR NATIONAL : LE LIVRE DES SECRET
SAMEDI ET DIMANCHE 19H

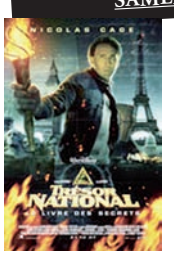

En voulant prouver que son ancêtre n'a pas été impliqué dans l'assassinat du président américain Abraham Lincoln, un chasseur de trésors se lance avec ses amis et alliés dans une enquête fertile en rebondissements.

Samedi 8 mars, 14h

Sonia Yaya

Spectacle familial
Général 12.50$
GRATUIT!
Pour tout parent qui accompagne un enfant!

CFOR 99.3 FM Pure Rock · Culture et Communications Québec · MRC Vallée-de-la-Gatineau · Ville de Maniwaki · chga · Radio Gatineau · CLD Vallée-de-la-Gatineau · Villes et villages d'art et de patrimoine · Château Logan

ÇA VEND 100 BON 100 !
TÉL.: (819) **449-1725**

Les p'tites annonces classées

VOUS AVEZ JUSQU'AU MERCREDI MIDI

ANIMAUX

Caniche Royal pure race, magnifique mâle de 7 mois, couleur abricot, vacciné, demande 600$.

HABITAT METIS DU NORD

À Renée Henry, SOYEZ AVISÉE qu'une demande en résiliation de bail et recouvrement du loyer, concernant le logement situé au 10-A, rue des Trembles, Déléage (Qc) J9E 3A8, a été intentée contre vous à la Régie du logement au 170, rue Hôtel de ville, 4e étage, 4.100, Hull (Qc), édif. Jos Montferant, J8X 4C2.

Et l'audition de cette demande aura lieu le 5 mars 2008 à 10h30, à ce bureau.»

Info.: 819-467-2033 ou 819-671-0917

CHALETS À LOUER

Chalet pour vacancier situé à Bouchette sur le Lac Roddick. 4 saisons, incluant ski de fond, pêche sur le lac. Info.: 819-465-2980

Chalet de 2 c.c. sur le lac Blue Sea, très propre, tout compris sauf la literie, location à la semaine (été/hiver) pas d'animaux. Info.: 819-771-6503 et laissez message.

Chalet pour semaine ou fin de semaine, 4 saisons, bord du lac Charron à Bouchette accès au lac 31 Milles. Contactez Alain ou Isabelle au 819-827-1129, cell: 819-664-3393 et les fins de semaine au 819-465-1018

CHAMBRES À LOUER

Chambres à louer situées au centre-ville, accès au réfrigérateur et micro-onde. Info : 819-449-7011.

Chambres simples pour personnes âgées, autonomes ou semi-autonomes, avec soin complet et repas équilibré, dans le centre-ville de Maniwaki. Info.: 819-449-5399

Homme dans la cinquantaine, voudrais partager maison de 3 chambres à coucher, située à Bouchette. Fumeur accepté ou chambre à louer. Info : (819) 465-3454

Personne 3e âge, autonome.
9 chambres: lit double, literie fourni, air climatisé, TV, réfrigérateur dans la chambre, salon privé, salle d'exercice, piscine, stationnement, centre-ville, «nourri», 640$/m. Info.: 819-449-6647 ou 819-334-2345

Chambre à louer près de l'hôpital, fraîchement rénovée, accès laveuse-sécheuse, cuisine complète, 75$/sem. Info.: 819-449-5226

Chambres à louer au centre-ville de Maniwaki, chauffées et éclairées, cuisine commune. Inclus: câble TV, laveuse-sécheuse, réfrigérateur individuel. Communiquez avec Sylvain au 819-449-0853 ou André au 819-441-5371

CHIFFONS
VITRES & MIROIRS

-Les gens les aiment tellement qu'ils en achètent deux, trois et même plus, pour en offrir en cadeaux. Tous en raffolent!

MÉFIEZ-VOUS!

Ce chiffon "miraculeux" ne se vend pas dans les magasins. Méfiez-vous des imitations car vous serez déçus. Nous vendons le vrai de vrai, l'original portant l'étiquette "TREND".
Aucun savon! Aucun détergent! De l'eau chaude seulement, bien tordre, secouer et essuyer. Simple comme bonjour et ça brille sans aucun "chamarrage".

Agathe Grondin, représentante pour la région.
455 Ste-Cécile, Maniwaki. Tel.: 819 449 1237
N'achetez pas sans une démonstration!

Section Affaires

Claude Guertin Entreprise
Construction / Rénovation / Nettoyage
Résidentiel - Commercial
15, chemin Val-Guertin, Messines (Qc) J0X 2J0
TÉL.: (819) 449-7375 / Fax : (819) 441-0722
SANS FRAIS : 1-877-449-7373
cgent@sympatico.ca R.B.Q. : 8109-1654-05

Plomberie Centrale
905531199 Québec inc.
SPÉCIALISTE EN PLOMBERIE ET CHAUFFAGE
Estimation gratuite
Entretien de brûleur à l'huile
Réparation de pompes à eau
Vente et service
JACQUES ROLLIN, prop.
284, rue Champlain
Maniwaki (Québec) J9E 1L7
Tél. et fax : (819) 449-5128
PAG.: 1 (613) 786-4391

Alarme et caméra de surveillance
Centre de service électronique
ÉlectroMax
L'électronique au maximum
138-A route 105
Egan-Sud, Qc J9E 3A9
François Moreau prop.
819.441.2002
819.449.0569
electromax@videotron.ca

Josée Gorman, Administratrice
Tél.: (819) 771-2666
Fax : (819) 771-7469
www.appjacquescartier.com
108-65, boul. Fournier
Gatineau (Québec)
J8X 3P6
Les appartements Jacques Cartier HULL

Les Toitures Denis Rochon
R.B.Q. 8164-2241-02
Toitures de tous genres
SANS FRAIS 1-866-467-4962
Bureau 467-4962 *Fax* 467-4963

• Pose de plancher de bois franc • Sablage et vernissage de plancher de bois franc • Pose de moulures de tout genre • Fabrication, réfection et installation d'armoires de cuisine • Pose de céramique
(819) 449-8043 / Cell.: (819) 441-7929
Les Finitions RBlais
R.B.Q. : 8333-8640-11

DUFRESNE & LANIEL FORAGE LTÉE
PUITS ARTÉSIENS
Vente et installation de pompes submersibles
P.F.E. 250
(819) 449-1802
Alain Lapierre, prop.
LICENCE R.B.Q. 1687-0511-30
C.P. 376, Maniwaki (Québec) J9E 3G9

Tél.: (819) 623-3369
ou (819) 623-3372
Fax: (819) 623-9551
MÉTAL GOSSELIN LTÉE
- FER NEUF ET USAGÉ
- VENTE DE CÂBLE D'ACIER
TUYAUX POUR PONCEAUX
Mario & Denis Gosselin
GÉRANTS
1591, boul. Paquette
Mont-Laurier J9L 1M8

Tél.: (819) 449-6115
Tél.: (819) 449-8404
Télécopieur : (819) 449-3380
Excavation Jean Robillard Inc.
Licence RBQ : 8241-4632-12
EXCAVATION AU LASER - EXCAVATION GÉNÉRALE
INSTALLATION DE FOSSES SEPTIQUES
RÉSIDENCE
395, R.R. #1
Déléage (Québec) J9E 3A8
ADRESSE POSTALE
C.P. 498
Maniwaki (Québec) J9E 3G9

Garage MOTO PRO
Réparation de : Petit moteur - VTT - Motoneige - Etc.
Fabrication de : Pelle à neige (VTT) - Batteries
Entreposage de bateaux
PIÈCES NEUVES ET USAGÉES
MÉCANIQUE MOBILE
Mario Beaudoin (819) 449-1881
157, Route 107, Déléage (Québec) J9E 3A8

SERRURERIE YVES COUSINEAU enr.
SERRURERIE & CORDONNERIE
YVES COUSINEAU ENR.
449-2245
La nuit: 449-5674

COUVREURS Rochon ENR.
RBQ:2537-2913 QUÉBEC INC.
F.A.S.
Robert Rochon
Toiture de tout genre
ESTIMATION GRATUITE
OUVRAGE GARANTIE PAR ÉCRIT
Enlèvement de la neige
(819) 449-4976
1 (888) 449-2849
Kazabazua
(819) 467-2849

TRANSPORT branchaud
SPÉCIALITÉ :
Transport pleine remorque et L.T.L. de tout genre
TERRITOIRES :
Montréal, Québec, Toronto, Ottawa
VÉRONIQUE BRANCHAUD
Présidente
52, Route 105, Maniwaki
(Québec) J9E 3A9
Tél. : 819-449-6222
Sans Frais : 866-449-6222
Fax : 819-449-8191

RBQ 8293-4985-41
Membre CMMTQ
Plomberie Aumond inc.
Philippe Aumond
PRÉSIDENT
ENTREPRENEUR EN PLOMBERIE
RÉSIDENTIEL - COMMERCIAL
(819) 449-1729
Cel. (819) 441-4573
47 Aqueduc, Déléage (Qc) J9E 3A1 Fax (819) 449-9915

119, route 105
Maniwaki, Qc
J9E 3A9
(face à Martel et Fils)
Tél. 819-449-8318
819-449-1590
ENTREPÔTS MARTEL
ENTREPOSAGE DE TOUT GENRE
Luc Martel, propriétaire
luc.martel@martel.qc.ca

NETTOYAGE - RÉNOVATION - CONSTRUCTION - RÉCLAMATION D'ASSURANCES
Licence RBQ: 8290-8641-40
Dufran 2003
François P. Lafontaine
54, rue Principale Nord, Maniwaki
J9E 2B3
tél. (819) 449-6202/1 800 453-8535
télécopieur (819) 449-5474
courriel f.lafontaine@ireseau.com

Ford Hubert Maniwaki Auto Sterling Camions
Gérard Hubert Automobile ltée
VENTES ET SERVICES AUTORISÉS
241, boul. Desjardins, Maniwaki (Québec)
Tél.: (819) 449-2266 • Fax : (819) 449-6217
Sans frais : 1 877 449-2266
Résidence : (819) 441-1424
Robert Robitaille
Représentant

ENSEIGNES Performance Plus
• Lettrage de tous genres
• Impression numérique grand format
• T-Shirt & Casquettes
• Service complet d'imprimerie
819.449.7493 Fax.: 819.449.4250 Cell.: 819.441.4333
156, McLaughlin, Maniwaki, Qc J9E 1E7
Courriel. info@enseignes-plus.com Prop. Pierre Auger

Directrice générale
Bur.: 449-1725
Fax: 449-5108
Votre hebdo La Gatineau
Muguette Céré

MACHINES À COUDRE ET ASPIRATEURS GARGANTINI INC.
214, rue Notre-Dame
Maniwaki (Québec) J9E 2J5
TÉL.: (819) 449-2835
ÉCOLE DE COUTURE
VENTE ET RÉPARATION
• machines à coudre
• aspirateurs
• système central
JANOME

ÇA VEND 100 BON 100 !
TÉL.: (819) **449-1725**

Les p'tites annonces classées

VOUS AVEZ JUSQU'AU MERCREDI MIDI

Chambre à louer style pensionnaire dans une vaste maison, à 2 pas du centre-ville et des commodités, fumeur accepté. Info.: 819-441-0345

Nouveau au centre ville, agréable chambres à louer avec laveuse, sècheuse, cuisine, grand patio avec B.B.Q. Libre 1 mars. Info.: 819-892-0530 ou 819-3343530 ou 819-441-6477

Chambre à louer avec entrée privée, satellite, four micro-ondes, secteur tranquille. Info : (819) 441-0427 ou cell.: (819) 449-0640

DIVERS À VENDRE

Pelle à neige basculante, neuve de VTT, 3 grandeurs avec attachement complet, à partir de 320$, installation incluse et garanti 5 ans. Info.: 819-449-1881

Truies pour reproduction à vendre; saillies ou non saillies. Également porcs à l'engraissement de toute les grosseurs. Info.: 819-463-1212

3 sacs d'équipement de hockey bien remplis pour enfant et adulte, aussi 12 paires de patins de pointure 12 à 5, valeur de 350 $ pour 150 $. Lot de jouets éducatifs et autres articles pour bébé. Info : (819) 449-3289

Bois de chauffage, chicots d'épinette rouge (Mélèze) pris sur place à Aumond, 35$/la corde, fendue, quantité limitée. Info.: 819-449-3853

Patins de gardien de but, pointure «5», portés un an seulement, achat neuf à 229$, demande 100$. Demandez Claude ou Carole au 819-465-1423 de soir ou 819-441-8248 cell.

Plan de maison certifié de style québécoise, 988 pi.ca. avec sous-sol, aire ouverte, peut-être visitée (résidence personnelle). Le plan d'une valeur de 600$ et demande 250$. Contactez Daniel au 819-463-1533

Laveuse à linge presque neuve, bon prix. Vente cause déménagement. Info.: 819-449-2091

Inventaire d'articles de pêche. Info.: 819-463-0972

Vente de bois de chauffage
en longueur et bûches, 100% bois franc.
Faites vite! Quantité limitée.
Contactez Patrick au 819-441-0200

Section Professionnelle

CGA
18, rue Principale, C.P. 129
Gracefield (Québec)
J0X 1W0
Tél.: (819) 463-2222
Fax : (819) 463-0111
Janique Ethier CGA
expert comptable
Janique Éthier, CGA
Courriel : janiqueethiercga@bellnet.ca

Micheline Vaillancourt
Représentante hypothécaire
Bureau : 819 441-0391
Télécopieur : 819 441-2849
micheline.vaillancourt@accordd.com
Maniwaki
Je me déplacerai pour vous, à la maison ou au travail, le jour ou le soir, 7 jours sur 7 et ce, sans frais.
Desjardins

Multi-Prêts
COURTIER HYPOTHÉCAIRE
MULTI-PRÊTS HYPOTHÈQUES COURTIER IMMOBILIER AGRÉÉ
Martin Gauthier
Agent immobilier affilié
Conseiller en financement hypothécaire
Cel.: 819 334-3344
Téléc.: 819 306-0533
martin.gauthier@multi-prets.com
Membre de l'Association canadienne des conseillers hypothécaires accrédités CAAMP ACCHA

Denturologiste
Martin Cusson D.D.
Ouvert du lundi au vendredi de 9h à 17h sur rendez-vous soir et samedi
449-6073
137, Principale Sud, Maniwaki

MC ÉVALUATIONS
9039-0253 Québec inc.
Évaluateur Agréé
MARC CÉRÉ, É.A., B.A.A.
179-A, rue Notre-Dame
Maniwaki (Québec) J9E 2J6
Tél.: (819) 449-3687 - Fax : (819) 449-1902

Serge Désilets D.D.
Denturologiste
151-A, Commerciale, Maniwaki
449-6484
HEURES D'AFFAIRES
• Du lundi au vendredi de 9h à 17h
• Soir et samedi, sur rendez-vous

Desjardins & Gauthier
Avocats - Lawyers
Maniwaki : 171, rue Notre-Dame.....(819) 449-6075
Gatineau : 132, rue St-Raymond .....(819) 771-7415

Assurances Kelly et Associés
Cabinet en assurance de dommages
Danielle Renaud, C. D'A. Ass.
Anik Beauseigle,
courtier en assurance de dommages
Sylvie Roy,
courtier en assurance de dommages
7, Principale, Gracefield **Tél.: 463-2898**

MEMBRE DE GROUPE Servicas
FRANÇOIS LANGEVIN | CA
139, BOUL. DESJARDINS
MANIWAKI (QUÉBEC)
J9E 2C9
T 819 449-5319
T 1 866 449-5319
F 819 449-6431

Jean Trépanier
AVOCAT
145, boul. Desjardins
Maniwaki (Québec) J9E 2C9
Téléphone : (819) 449-4231
Télécopieur : (819) 449-2229

RPGL avocats barristers S.E.N.C.R.L. L.L.P.
Jonathan Coulombe, LL.L.,M.B.A.
Roy Paradis Gosselin Lafrenière
143-A Principale sud, Maniwaki, Québec J9E 1Z8
Tél. : 819-441-0202 - Télécopieur : 819-441-0303

SADC
Société d'aide au développement des collectivités de la Vallée-de-la-Gatineau

Vallée-de-la-Gatineau
L'espace des découvertes

AVIS DE POSTES EN CANDIDATURE POUR LE CONSEIL D'ADMINISTRATION

Prenez note que les quatre postes suivants seront en élection lors de la prochaine assemblée générale annuelle de la SADC Vallée-de-la-Gatineau qui aura lieu le mardi 27 mai 2008.

Un(e) représentant(e) pour le secteur Forêt

Un(e) représentant(e) pour le secteur Commerce

Un(e) représentant(e) pour le secteur Autochtone

Deux représentants(es) pour le secteur Citoyens

En vertu de l'article 13.01 des règlements généraux de la SADC Vallée-de-la-Gatineau sur la « Qualification des administrateurs », les dites mises en candidature devront être secondées par quatre (4) citoyens pour les postes réservés aux citoyens et par quatre (4) entreprises ou organismes reliés au secteur en question pour les postes sectoriels.

Les mises en candidature devront être reçues au bureau de la SADC Vallée-de-la-Gatineau situé au 100, rue Principale Sud, local 210, Maniwaki (Québec) J9E 3L4 au plus tard le vendredi 28 mars 2008 à 16h00.

Développement économique Canada appuie financièrement la SADC

MUNICIPALITÉ DE DÉLÉAGE

PRÉVISIONS BUDGÉTAIRES 2008

DÉTAILS DES PRÉVISIONS BUDGÉTAIRES (année 2008)

RECETTES		
Taxes		857 681,00 $
Paiements tenant lieu de taxes		36 533,00 $
Quote-parts		7 621,00 $
Transferts		477 399,00 $
Services rendus		27 833,00 $
Imposition de droits		14 600,00 $
Intérêts		11 500,00 $
Autres revenus		10 350,00 $
Total des recettes		**1 443 517,00 $**
DÉPENSES		
Administration générale		300 557,00 $
Sécurité publique		182 988,00 $
Transport		361 587,00 $
Hygiène du milieu		306 142,00 $
Santé et bien être		195,00 $
Aménagement, urbanisme et développement		54 997,00 $
Loisirs et culture		72 368,00 $
Frais de financement		22 923,00 $
TOTAL DES DÉPENSES		**1 301 757,00 $**
FINANCEMENT À LONG TERME DES ACTIVITÉ DE FONCTIONNEMENT		
REMBOURSEMENT DE LA DETTE À LONG TERME		-53 775,00 $
ACTIVITÉS D'INVESTISSEMENT		171 577,00 $
SURPLUS (DÉFICIT) ACCUMULÉ NON AFFECTÉ		83 592,00 $
TARIFICATION	**2007**	**2008**
Taux de la taxe foncière :	0,94%	0,96%
Taxe spéciale pour eau :	226,50 $	290,00 $
Taxe spéciale pour eau commerce :	226,50 $	348,00 $
Taxe spéciale pour égoût :	22,16 $	52,00 $
Taxe spéciale pour vidange résidentielle :	97,00 $	97,00 $
Taxe spéciale pour vidange commerce :	129,00 $	129,00 $
Traitement des eaux usées	138,50 $	42,00 $
Vidange de boues septiques	100,00 $	125,00 $
Vidange de boues septiques	50,00 $	62,50 $

ÇA VEND 100 BON 100 !
TÉL.: (819) **449-1725**

Les p'tites annonces classées

VOUS AVEZ JUSQU'AU MERCREDI MIDI

Couvert de boîte de camion GM de 6 1/2', sur rouleau, valeur à neuf 1200$, prix demandé 500$. Guy au 819-465-5331

Auvent de roulotte, long de 16' , bleu et blanc, a été ouvert 2 étés. Pratiquement neuf. Demande 800$ négociable. Demandez Carole ou Claude au 819-441-8248 ou 819-441-6411

Sofa 5 places. Prix: 800$. Tél.: 819-441-2406 et laissez un message.

VILLE DE GRACEFIELD

Aux contribuables de la susdite ville

AVIS PUBLIC

Conformément à l'article 503 de la loi sur les Cités et Villes, avis est par les présentes donné par la soussignée, QUE :

Le rôle de perception pour l'année 2008 a été déposé au bureau de l'hôtel de ville, sis au 351, route 105, le 22 février 2008.

Avis est également donné que les comptes de taxes seront expédiés dans le délai imparti.

DONNÉ, à ville de Gracefield, ce 22 février 2008.

Louise Carpentier
Trésorière

À vendre, érablière artisanale au lac Queen. Info : (819) 449-5830

LOCAUX À LOUER

Local commercial au 251 Notre-Dame, Maniwaki 950 pi. carré. Pour info: 449-2485 ou 449-5763

Espace commercial au Centre Professionel au 198 rue Notre-Dame, local 301 au 3e étage, 240 pi.ca., rénové, chauffé et éclairé, salle de réunion, stationnement. Immeubles Feeny au 819-561-4586 ou 819-441-0200

MACHINERIES LOURDES À VENDRE

Garret TriFarmer, C4, reconditionnée, chaînes avant neuves, winch A8 refait à neuf, etc. Prix: 12 000$. Info.: 819-463-1190 ou 819-441-9357

MAISONS OU CHALETS À VENDRE

Maison au 159 rue Laurier à Maniwaki, 4 c.c., 2 étages, stationnement et grand terrain. Intéressés seulement. Info.: 819-449-2118

Secteur Egan sud, joli maison entièrement rénovée en 2006, 4 c.c., 2 salle de bain, sous-sol fini, possibilité d'un logis. Secteur tranquille. Demande 110 000 $. Info.: 819-441-0847 Sébastien ou Annie.

Maison-chalet à Gracefield, secteur Northfield, 25'x44', terrain de 7.5 acres, puit de surface, champ d'épuration certifié, 15 min. du Mont Ste-marie, chauffage électrique et bois, 57000$. Info.: 819-449-3701

Maison à vendre, pittoresque morceau historique, résidence de style second empire, construite en 1912, 3 000 pi.², restaurée, terrain + ou - un acre avec arbres centenaires, au centre de Messines, salle de billard, 3 salles de bain complètes, 5 ch. à c., peu servir de résidence ou commerce. Prix : 146 700 $. Info : (819) 465-3388

Maison mobile, 3 c.c., toit refait à neuf et doit être déménagée. Info.: 819-438-1639 ou 819-438-2013

Maison 4 c.c., terrain près de 2 acres, place commerciale, possibilité de fermette, piscine au 71 Route 105 à Egan-Sud, vendue avec 2e petite maison louée à un mille de l'hôpital. Info.: 819-449-4274 ou 819-441-5011

Maison à vendre avec garage, piscine creusée, 13 acres de terrain à Déléage, ch. Ferme Joseph. Info : (819) 449-2640

MAISONS OU APPARTEMENT À LOUER

Appartement 1 c.c., idéal pour personne âgée ou personne seule au 115 rue Laurier # 4, à Maniwaki, 390$/m. pas chauffé ni éclairé, animaux non-admis. Info. 819-449-1738 ou 819-449-4092

Appartement à louer neuf, 4 1/2 au centre-ville de Maniwaki, 575 $/mois, pas chauffé, ni éclairé. Info : (819) 465-5119 ou (819) 449-7178

Très beau et grand loft dans le centre ville de Mont-Laurier 600$ par mois. Chauffé/éclairé. Libre le 1 mars. Info.: 819-440-2807

Logis dans grand sous-sol 3 c.c., chauffé, pas éclairé. Au centre-ville de Maniwaki. Info.: 819-449-1627 après 18h.

Maison à louer, 2 ch. à c., 10 km de Maniwaki et 20 km de Gracefield. 600 $/mois, prêt pour le 1er avril. Info : (819) 463-0006

---

2 logements à louer, 1 de 3 c.c. pas chauffé, pas éclairé, 430$/mois libre immédiatement. 2 c.c. pas chauffé, pas éclairé, libre le 1 mars, 370$/mois. Info.: Richard 819-465-2854

Appartement 1 c.c., grande cuisine, situé près de la polyvalente dans un bloc, 490$/m., chauffé et éclairé, stationnement compris, pas d'animaux. Demandez Annie ou Didier au 819-441-5034 ou 819-441-1177

Appartement dans un sous-sol, 1 c.c., poêl, réfrigérateur et ensemble de cuisine fournis, non fumeur, pas d'animaux, libre immédiatement. Info.: 819-449-2708

Logement au 219 rue King, 2 c.c., 410$/m., pas chauffé ni éclairé, pas d'animaux. Info.: (819) 449-2070 ou 819-449-7218

Logement 1 c.c., pas chauffé ni éclairé, situé au 100 rue Principale Nord, pas d'animaux, libre le 1er mars. Info.: 819-449-5127

Maison au 279 rue Cartier à Maniwaki, 3 c.c., 2 salles de bain, laveuse à vaisselle, 550$/m., pas chauffé ni éclairé, libre le 1er avril, pas d'animaux, références exigées. Info.: 819-449-7975

Spacieuse maison situé sur le chemin du Cayamant à Gracefield. 5 c.c., 3 salles de bain, grand terrain. Possibilité d'échanger une partie des frais de loyer en travaux mineurs de répartions. Info.: 810-463-1212

Maison bord de l'eau, Baskatong à la Baie Mercier avec spa, 1 c.c., un grand salon et petit salon, 675$/m., pas chauffée ni éclairée. Info.819-334-2800

Complicité EMPLOI Vallée-de-la-Gatineau

Coordonnateur/trice

(1 poste permanent, 35 h/sem.)

Nature de la fonction : Coordonner et organiser les services et activités de complicité emploi.

Fonctions :
- Coordonner et planifier les activités et les opérations du comité Complicité-emploi.
- Réaliser les mandats en lien avec le plan d'action.
- Soutenir le comité dans les activités de développement et de représentations publiques.
- Assurer la coordination des activités de communication avec le milieu.
- Favoriser une gestion prévisionnelle de la main-d'œuvre auprès des entreprises du milieu.
- Faciliter l'intégration des nouveaux arrivants.
- Faciliter l'accès au logement, place de garde et emploi du conjoint.
- Responsable du mécanisme de suivi ce et des rapports d'activités.
- Développer le réseau partenarial devant soutenir les interventions d'attraction et de rétention de la main-d'œuvre.

Qualifications requises :
- Formation universitaire ou collégiale dans le domaine social (Administration, relations industrielles, relations humaines ou autres domaines connexes).
- Connaissance approfondie en gestion de projet et en animation.
- Un minimum de 1 an d'expérience en gestion, en planification et en organisation de service.
- Excellente capacité de rédaction et d'habileté partenariale.
- Maîtrise du français et connaissance de l'anglais.
- Connaissance de la clientèle, des organismes du milieu et du territoire desservi sont des atouts importants.
- Connaissance de l'informatique est essentielle.

Profil recherché :
- Aptitude à mobiliser et rassembler le milieu.
- Capacité de gestion dans des champs d'activités multidiciplinaires.
- Habileté à créer et à maintenir un climat de travail stimulant.
- Souplesse, initiative, leadership et avoir un bon jugement.

Conditions salariales : 38 000 $ annuellement
Avantages sociaux concurrentiels.
Programme d'assurance collective.

*Faire parvenir votre c.v. **avant le 29 février 2008 à 12h** au :*

Carrefour jeunesse emploi Vallée-de-la-Gatineau
217, rue Principale Sud Maniwaki (Québec) J9E 2A3
Tél: (819) 441-1165 Fax: (819) 441-1195
Courriel : info@cjevg.qc.ca

Seules les personnes retenues pour une entrevue seront contactées.

Les Centres jeunesse de l'Outaouais

INVITATION À SOUMETTRE VOTRE CANDIDATURE

Organisme du réseau de la santé et des services sociaux, les Centres jeunesse de l'Outaouais (CJO) offrent des services aux enfants et aux adolescents qui, pour des motifs sérieux et graves, ont besoin de protection, doivent être supportés dans leur développement personnel et social ou nécessitent des interventions offertes dans le cadre du système de justice pénale pour les adolescents.

Agent(e) de relations humaines

Territoire Vallée de la Gatineau – Maniwaki
Liste de rappel - Bilingue

Libellé du titre d'emploi : Personne qui exerce des activités de conception, d'actualisation, d'analyse et d'évaluation dans un ou plusieurs programmes sociaux.

Exigences : Détenir un diplôme universitaire en travail social ou en criminologie (spécialisation) ou en psychoéducation. L'utilisation de l'automobile personnelle à des fins professionnelles est requise. Les candidats doivent posséder un niveau supérieur d'expression écrite et orale en anglais.

Profil recherché : Connaissance de la Loi sur la protection de la jeunesse; Grande capacité à organiser son temps et à gérer le stress; Habileté pour effectuer des évaluations complexes et pour désamorcer des situations de crise; Capacité d'analyse et de jugement clinique (gestion du risque); Habileté à établir une relation d'aide en situation d'opposition; Capacité à travailler en contexte d'autorité; Habileté d'intervention individuelle, conjugale et familiale; Habileté à travailler en collaboration avec les partenaires.

Rémunération : Selon la convention collective en vigueur (entre 20,11 $ l'heure et 37,03 $ l'heure).

* *Les nouveaux diplômés qui déménagent dans la région de Maniwaki pour le travail peuvent bénéficier d'un crédit d'impôt provincial allant jusqu'à 8000 $. Pour plus d'informations veuillez consulter le site web de revenu Québec (www.revenu.gouv.qc.ca).*

Si vous répondez aux exigences recherchées et que vous désirez faire partie de notre équipe, faites parvenir votre curriculum vitae au plus tard le 7 mars 2008 aux :

Centres jeunesse de l'Outaouais
Madame Marie-Claude Bégin, agente de gestion du personnel
105, boulevard Sacré-Cœur, Gatineau (Québec) J8X 1C5
Télécopieur : 819-771-8221 / marie-claude_begin@ssss.gouv.qc.ca

ÇA VEND 100 BON 100 !
TÉL.: (819) **449-1725**

Les p'tites annonces classées

VOUS AVEZ JUSQU'AU MERCREDI MIDI

Appartement 3 c.c., pas chauffé ni éclairé, très spacieux, situé au centre-ville à distance de marche des magasins, 2e étage de l'édifice. Comprend 2 stationnements ainsi qu'une remise, 575$/m. Demandez Carole au 819-465-1423 de soir ou 819-441-6411 cell.

Petit appartement au 253, rue Notre-Dame à Maniwaki, 1 c.c., chauffé et éclairé, poêle et réfrigérateur inclus, pas d'animaux, références exigées, libre immédiatement, 360$/m. Info.: 819-449-2485 ou 819-449-5763

Maison à louer, ch. de la Rivière Gatineau à 10 min. de Maniwaki, le Jen-Air compris, armoires en chêne, très propre, non-chauffé, ni éclairé. Libre le 1er mars, 600 $/mois. Info : (819) 465-2960, demandez Marie.

Appartement de 2 c.c., secteur Comeauville, poêle et lave-vaisselle encastrés inclus. Info.: 819-449-3827

Appartement 4 1/2, info : (819) 449-3613

Joli 2 c.c. à louer à Bois-Franc, tranquille en pleine nature. Prise laveuse et sècheuse, cabanon, tonte d'herbe et déneigement stationnement, inclus. Libre le 1 mars 2008. Info.: 819-449-0627 ou 819-449-0794

Logement à louer à Gracefield, meublé complet, 2 ch. à c., 575 $/mois, chauffé/éclairé, câble fourni. Info : (819) 463-2880 (entre 9h et 16h).

Appartement 4 1/2. Info.: 819-449-3631

---

5 1/2 près de Gracefield, 580 $/mois, pas chauffé, ni éclairé, libre le 1er mars. Info : Yan (819) 463-2734, cell.: (819) 665-8587

Jolie 1 chambre à coucher située à Bois-Franc, jolie décoration, prise laveuse-sécheuse, 350$/m, pas chauffé ni éclairé, libre immédiatement. Info.: 819-449-0627 ou 819-449-0794

Bachelor au centre-ville de Maniwaki. Demandez Claire au 819-449-5999

Logement à louer, 1 c.c. Info.: 819-463-2434

Hébergement, idéal pour travailleurs, personnes seules ou couples autonomes, grande propriété à 10 min. de Maniwaki. Info.: 819-441-2761

Appartement à louer dans le village de Messines au 2e étage de la maison. 2 ch. semi-meublé si besoin, chauffé, éclairé, câble. Rénové à neuf, grand patio 20/20. Idéal pour mère monoparentale ou personne tranquille. (819) 465-5393

OFFRE D'EMPLOI

Chauffeur demandé avec un an d'expérience requis ou cours de CFTR, bon salaire et bonne condition de travail. Info.: Appelez Rock ou Pauline au 819-438-2223

Économisez sur vos interurbains et l'internet et partez votre propre entreprise en télécommunication. Info. 819-441-3170

Coiffeur, coiffeuse pour résidence luxueuse, clientèle fournie. Info.: 1-800-448-3553

DCI service d'imagerie distributeur autorisé Canon, porduits multifonctionnels (fax, imprimantes, photocopieurs) recherche vendeur dynamique, connaissant logiciels Office Contact. Info.: Barry 1-866-414-1828 ou servicesdci@videotron.ca

OFFRES DE SERVICES

Rénovation Victor Beaudoin, 9069 8424 Québec inc., construction générale, commerciale et résidentielle, 37 ans d'expérience, estimation gratuite. RBQ:8229-7813-10. Info.: 819-449-2538

«Ramoneur de cheminée»
Une cheminée sale c'est jouer avec le feu!
Demandez un expert: R. Denis
au 819-449-4897 ou 819-449-7060

Service de débusqueuse avec bûcheron, 16 ans d'expérience, idéal pour lot privé ou public. Demandez Antonio Lafrenière Info.: 819-449-7336 ou 819-441-7336

Discothèque mobile

D.J. Pierrot et plus..., musique de tout genre pour spectacles, événements, festival, son et lumières. Info.: 819-463-0101 ou 1-866-685-0101 ou 819-441-9768 paget.

Coiffure service à domicile unisexe. Salon Estelle au 819-449-4298 ou 819-449-8451 cell.

DISCO MOBILE

Tous genres de musique, moderne et autres, imitations, spectacles d'humour sur demande, très vaste choix musical : rock'n'roll, rétro, danse, disco, québécois et country américain. Info.: 819-441-0679 entre 9h et 13h et demandez Serge ou laissez un message.

RAPPORT D'IMPÔT, pour un service rapide et confidentiel. Faites appel au service AMO, Aurèl Morin propriétaire. 259, route 105, Messines ou à la pharmacie Familiprix. Info.:819-449-1522

Garderie subventionnée située à Kazabazua, 2 places disponibles, entre 0 à 5 ans. Contactez Andrée au 819-467-4152

METRO Marché Lapointe

OFFRE D'EMPLOI

COMMIS COMPTABLE

Exigences :

- DEC en administration et/ou avoir au moins deux (2) ans d'expérience en comptabilité
- Rencontrer les normes de chez Métro
- Tenue de livres
- Aptitude à planifier et à organiser son travail

Si vous désirez faire partie d'une équipe dynamique faites parvenir votre c.v. avant le 16 février 2008 à :

M. André Lapointe
100, rue Beaulieu
Maniwaki (Québec)
J9E 1A9

Tél.: (819) 449-1699
Téléc.: (819) 449-5579

SOUPER DE DORÉS

5 avril 2008 à 18h30

à la salle des Chevaliers de Colomb - Conseil 3063

SEULEMENT 200 BILLETS !

ORGANISÉ PAR LES CHEVALIERS DE COLOMB CONSEIL 3063

PRIX DE PRÉSENCE ! DORÉS À VOLONTÉ !

Coût du billet : 20 $

Musique en soirée avec le gros Bill

Infos : 449-3063

Outaouais
Conférence régionale des élus
www.cre-o.qc.ca

La Conférence régionale des élus de l'Outaouais (CRÉO) est l'interlocutrice privilégiée du gouvernement du Québec en matière de développement régional. La CRÉO met sur pied une *Commission régionale sur les ressources naturelles et le territoire public de l'Outaouais (CRRNTO)* et veut élaborer un *Plan régional de développement intégré des ressources naturelles et du territoire public de l'Outaouais (PRDIRT)*. La CRÉO recherche un professionnel ayant une expertise dans la protection et la mise en valeur des ressources naturelles et du territoire.

AGENT (AGENTE) DE DÉVELOPPEMENT

Commission régionale sur les ressources naturelles et le territoire public de l'Outaouais

TÂCHES ET RESPONSABILITÉS :

- Assurer la planification, l'organisation, la coordination et le suivi des activités liées à l'élaboration, la rédaction et à la mise en œuvre du *Plan régional de développement intégré des ressources naturelles et du territoire public de l'Outaouais (PRDIRT)*;
- Voir aux activités liées au comité de coordination du *PRDIRT*, notamment la préparation des rencontres du comité, la préparation des mandats à être attribués aux tables, aux comités de travail ainsi qu'aux organismes ressources (expertises, services techniques, autres);
- Animer les travaux des comités de travail dans le cadre de l'élaboration du *PRDIRT*;
- Assister le directeur de la *CRRNTO* dans la coordination et le suivi des activités de la commission.

QUALIFICATIONS REQUISES :

- Baccalauréat dans une discipline pertinente à la fonction postulée;
- Expérience de travail en gestion de projet et d'au moins 8 ans dans des fonctions similaires;
- Expérience en planification stratégique: analyse d'enjeux, établissement d'orientations, élaboration de stratégies de développement durable (environnementales-économiques-sociales);
- Expérience en animation de séances de travail visant à concerter des acteurs aux intérêts variés;
- Solide connaissance de la région de l'Outaouais : le territoire, les acteurs ainsi que les activités et les enjeux liés à la protection et la mise en valeur des ressources naturelles sur territoire public;
- Maîtrise des logiciels Word, Excel, Power Point, Outlook, autres;
- Excellentes habiletés de communication (écrite et verbale) en français et en anglais.

La CRÉO offre un contrat d'un an avec possibilités de renouvellement. La rémunération sera établie en fonction de l'expérience et des qualifications et selon l'échelle salariale en vigueur. Veuillez faire parvenir votre curriculum vitae avant 15h00 le 12 mars 2008 par courriel à flamarche@cre-o.qc.ca ou par télécopieur ou à l'adresse ci-dessous.

Seuls les candidates et candidats retenus pour une entrevue seront contactés.

Concours Agent de développement pour la CRRNTO
Conférence régionale des élus de l'Outaouais
394, boul. Maloney Ouest, Gatineau Qc, J8P 7Z5
Téléphone : 819.663.2480 Télécopieur : 819.663.9950

Outaouais
Conférence régionale des élus
www.cre-o.qc.ca

CONSULTATION PUBLIQUE

Sur la consolidation du réseau d'aires protégées en Outaouais

La population et les organismes de la région sont invités à participer à la préparation d'un avis régional portant sur le projet de consolidation du réseau d'aires protégées en Outaouais à être transmis à la ministre du Développement durable, de l'Environnement et des Parcs (MDDEP).

À cet effet, tous sont invités à participer à l'une des rencontres territoriales de consultation qui se dérouleront sur les territoires de la MRC de Papineau, de la MRC de la Vallée-de-la-Gatineau et de la MRC du Pontiac ainsi qu'à une rencontre régionale à Gatineau.

Cette consultation se déroulera donc en deux temps :

1. Les rencontres territoriales de consultation :
   - Une présentation du projet de consolidation du réseau d'aires protégées au Québec;
   - Une présentation de la proposition du MDDEP;
   - Une séance d'échanges sur les territoires d'intérêt proposés dans la MRC concernée.
2. Une rencontre régionale pour présenter et valider les résultats des rencontres territoriales.

Les rencontres territoriales de consultation:

MRC de Papineau	MRC de la Vallée-de-la-Gatineau	MRC du Pontiac
Mercredi, 5 mars 2008	Jeudi, 6 mars 2008	Mercredi, 12 mars 2008
À compter de 9h00	À compter de 9h00	À compter de 9h00
Salle du conseil des maires	Salle Réjean-Lafrenière	Hôtel de ville de Bristol
266, rue Viger, Papineauville	70, rue Principale, Messines	32, ch. Aylmer, Bristol

La rencontre régionale:

Maison de l'Outaouais (CRÉO)
Jeudi, 20 mars 2008
19h00 à 21h00
Grande salle
394, boul. Maloney ouest, Gatineau

Pour information :

Téléphone : (819) 663-2480 (221)
Courriel : flamarche@cre-o.qc.ca

Conférence régionale des élus de l'Outaouais *394, boulevard Maloney ouest. Gatineau (Québec) J8P 7Z5*
Téléphone : 819.663.2480 Télécopieur : 819. 663.9950

ÇA VEND 100 BON 100 !
TÉL.: (819) **449-1725**

Les p'tites annonces classées

VOUS AVEZ JUSQU'AU MERCREDI MIDI

Service d'émondage et d'abattage d'arbres, entretien de lignes électriques privées, assurance-responsabilité 1 million $. Les Entreprises Latourelle, 819-463-4001 ou 819-441-7789

N. Lefebvre rénovation intérieur et extérieur, infiltration d'eau au sous-sol, construction générale, 20 ans d'expérience. Info.: 819-449-8814

RECHERCHÉ OU PERDU

Recherche colocataire
pour un appartement à Gatineau
pour un étudiant, 2 c.c.
sur le boulevard de la Savane
à 5 minutes de marche du Cegep.
Info.: 819-306-0555

Couple fiable recherche une maison à louer dans la grande région de Maniwaki. Prêt à louer le 1 mai ou 1 juin. Info.: 819-449-0001

Recherche femme de ménage 1 fois au deux semaines pour maison privée. Info.: 819-441-4379

Recherche femme retraitée autonome vivant seule pour vivre avec femme. Pas de loyer à payer. Line, info : (819) 449-6061

À Messines, recherchons personne responsable pour garder à l'occasion 2 enfants entre 6 mois et 2 1/2 ans. Références demander. Info : (819) 465-3114

Poêle à granules en bon ou mauvais état. Info : (819) 776-0200

URGENT! Nous sommes à la recherche d'une maison 3 à 4 c.c. à louer immédiatement dans Maniwaki ou dans la région de Farley, Maniwaki ou Egan. Info.: 819-441-1758 ou 819-334-1006 cell.

RECHERCHE à acheter un territoire de trappe (Trap Line) avec ou sans chalet pour donner une formation aux jeunes. La Tanière du Loup du Loup au 306-0576

RECHERCHE maison à louer, minimum 3c.c. dans les environs de Maniwaki, Bois-Franc et Montcerf à partir du 1 avril 2008. Info.: 819-671-9828

Avis! Avis! Avis! Avis! Nous sommes à la recherche de contenants de margarine vides, 1/2lb, 1lb et 2lbs. Apportez-les au Centre St-Eugène situé au 67, chemin Rivière Gatineau. Ils serviront pour le projet du Pain Quotidien.

RENCONTRE

Homme mi-soixantaine aimerait rencontrer femme de 55 ans + ou - pour partager moment libre et faire des activités, sortir, etc. But sérieux. Info.: 819-441-0041

TERRAINS À VENDRE

Terrains à vendre
À Déléage, 5 à 6 min. de Maniwaki, plusieurs terrains sablonneux, 200 x 200 et plus. Info.: 819-449-3157

Terrain à vendre sur la rue Dominique à Egan Sud, superficie de 3079 m.c. Info.: 819-449-3007 ou 819-449-3003 et demandez Denis

---

Terrain à vendre sur le bord du lac Messines 208x208. Info.: 819-465-5446

TERRE À BOIS 47 acres, maison construite en 2003. À 3 minutes de Mont-Laurier. 4000 à 6000 érables mature, nourrit les chevreuils dans la cour. Cabane à sucre. 270 000$ demandé. Info.: 819-623-7571

Terrain à vendre au bord du Lac Murray près de la municipalité d'Aumond, 50m. x 31m., prix 15000$. Info.: 1-450-659-0981

Terrain sur la Route 105 Nord à Egan Sud, voisin de Martel et Fils, superficie de 6 442 m.c.. Info.: 819-449-3007 ou 819-449-3003 et demandez Denis

VÉHICULES À VENDRE

Lincoln Town Car 1988, 96000km, propre, vrai millage, pour les pièces, 1000$. Info.: 819-449-5716

Chevrolet Silverado 2003, 78000km, garanti complète de GM, 16800$ négociable. Info.: 819-465-2507 ou 819-462-0333

Camion Mazda 1997, en très bonne condition, demande 5000$ ou échangerait pour un quatre-roues. Info.: 819-449-4091 et laissez un message

---

Sunfire 2001, 2 portes standard, noir. Info.: 819-449-2965 / 819-449-2965

Buicks Le Sabre 1995 tout équipé, même un démarreur. 8 pneus, 4 hivers, 4 été. demande 2000$, info.: 819-441-3328

Camion Mazda 1997, en très bonne condition, demande 5000$ ou échangerait pour un quatre-roues. Info.: 819-449-4091 et laissez un message

---

Alero 2002, 2 portes, standard, noir. Info.: 819-449-2965

Intrepid 1999, rouge, 4 portes. Info.: 819-449-2965

Auto à vendre 99 Néon, 4 portes, mauve. Info.: 819-449-2965

Vanne Windstar 2000, 4 portes, rouge. Info.: 819-449-2965

Auto à vendre, 2001 Grand Prix, 4 portes. Info.: 819-449-2965

Ford F150, 2005, 2x4; Ford F150 2004, 4x4; Kia Sorento Ex 2003; Ford F150 2004, 4x4. Info.: 1-866-467-5079

4x4 Ford F1501997, transmission manuel 5 vitesse moteur V6. Refait à neuf, bonne conditions,très propre. 5900$ Info.: 819-463-1072

Volkswagon Jetta 1997, condition A-1, remorque de 6'x10' avec essieux tandem. Info.: 819-441-7255

Buiks Regal 1995, 3.8 litres. Automatique, bien équipée. 117 000 km. Prix 2795$, info.: 819-441-0515

Commission scolaire Pierre-Neveu

La Commission scolaire Pierre-Neveu dont le siège social est situé à Mont-Laurier dans la région des Hautes-Laurentides, offre des services à une clientèle d'environ 5000 élèves, répartis entre 23 écoles primaires, deux écoles secondaires, un Centre de formation professionnelle et un Centre d'éducation des adultes. Un plan stratégique mobilisateur guide l'ensemble des actions des la CSPN vers la réussite des élèves. La CSPN est présentement à la recherche d'un ou d'une

Concours P-07-07-08

ORTHOPHONISTE OU AGENT(E) DE RÉÉDUCATION DU LANGAGE ET DE L'AUDITION

Lieu de travail : Écoles primaires de la Commission scolaire

Horaire de travail : 35 heures par semaine

Statut : Temporaire
Remplacement congé de maternité jusqu'au 8 décembre 2008 avec possibilité de prolongation

Traitement : Selon la convention collective du personnel professionnel

Entrée en fonction : Le ou vers le 3 mars 2008

Qualifications requises (Orthophoniste) : Être membre de l'Ordre des orthophonistes du Québec

Qualifications requises (Agente de rééducation du langage et de l'audition) : Diplôme universitaire terminal dans un champ de spécialisation approprié, notamment : orthophonie, audiologie

Les personnes intéressées doivent faire parvenir leur curriculum vitae avant le 29 février 2008 à 16 heures, par courrier électronique à l'adresse : ressources.humaines@cspn.qc.ca, par la poste ou par télécopieur au :

Nous souscrivons au principe d'équité en matière d'emploi

Service des ressources humaines
Commission scolaire Pierre-Neveu
525, rue de la Madone
Mont-Laurier (Québec) J9L 1S4
Télécopieur : (819) 623-5453

www.cspn.qc.ca

COORDONNATEUR/COORDONNATRICE
POUR LA RÉGION DE MANIWAKI

Le Club des petits déjeuners du Québec recherche une personne dynamique, autonome, ayant un grand sens de l'organisation et possédant un leadership positif pour superviser le bon fonctionnement de ses activités ainsi que le maintien de ses standards de qualités dans les différentes écoles de la région.

Exigences : 2 années d'expérience min. en organisation philanthropique, gestion de personnel et planification. Une bonne connaissance du milieu caritatif et/ou scolaire **est nécessaire**.

Doit posséder une voiture et un permis valable, être apte à se déplacer très tôt le matin et doit avoir la capacité et l'espace nécessaire pour le télé-travail. Doit également être vierge de tout casier judiciaire.

**Il s'agit d'un poste de remplacement temporaire.*

Envoyer votre C.V. avant le **26 février** à l'attention de Francyne Charette au :

Club des petits déjeuners du Québec
151-D, boul. De Mortagne
Boucherville, Qc J4B 6G4

ou par courriel à :
francyne.charette@clubdejeuners.org

**Seules les candidatures retenues recevront une réponse.*
Les entrevues se feront le 28 février à Maniwaki.

CLUB DES PETITS DÉJEUNERS DU QUÉBEC

Faites équipe avec nous
www.clubdejeuners.org
1 888 442-1217

PAVAGE PAQUETTE INC. PAVING

OFFRES D'EMPLOI

R.B.Q. : 8110-4226-46

(3) REPRÉSENTANTS (ES) DES VENTES D'EXPÉRIENCE

MRC : Haute-Gatineau, Antoine-Labelle et des Laurentides
- Sollicitation de porte à porte et téléphonique, calcul des surfaces et des prix, conclure les ventes ainsi que faire les croquis des travaux à effectuer.
- Formation, véhicule, essence et téléphone cellulaire fournis par l'employeur.
- Horaire de travail : fin de journée, en soirée, en fin de semaine et sur rendez-vous.
- Salaire de base, commissions et bonus de performance.

(1) OPÉRATEUR DE MINI-NIVELEUSE
- Départ le matin et retour le soir (Mont-Laurier).
- Nivelage de finition en respect avec les pentes exigées et ce, de manière à ce qu'il n'y ait pas d'accumulation d'eau une fois le pavage mis en place.
- Salaire selon expérience.

(1) JOURNALIER (CHEF D'ÉQUIPE)
- Départ le matin et retour le soir (Mont-Laurier).
- Planification et supervision des travaux de l'équipe de préparation et de pose ainsi que le transport des matériaux tout en travaillant sur l'équipe de pose. Rédaction des rapports journaliers.
- Salaire selon expérience.

Faites-nous parvenir vos coordonnées avant le 7 mars 2008 par télécopieur : (819) 623-6307, par courriel : cpaquette@lino.com ou par la poste à : Pavage Paquette inc. 1 289, boul. des ruisseaux, Mont-Laurier, (Québec), J9L 0H6

ÇA VEND 100 BON 100 ! TÉL.: (819) 449-1725

Les p'tites annonces classées

VOUS AVEZ JUSQU'AU MERCREDI MIDI

Van Aerostar 1993, 230 000 km, bon état. 1150$. Info.: 819-463-1790

Ford escort ZX2 1998, 194 000 km, 2000$ négociable. Info.: 819-449-0033

Hyundai Sonata GLX 2001, V6, 2.5l., automatique, équipée au complet, gris argent, 5995$; Cavalier Z24 1989, V6, 2.8l., automatique, roule bien, 750$ négociable. Info.: 819-441-0515

Échange en considération
1994, Pick-Up GMC, 4x4, super cab, mod. 2500, tout équipé, noir, comme neuf, 14 400 km, graissé, huilé toute la carrosserie, système d'échappement, suspension et pneus Michelin 17" neufs. Valeur d'échange 17 000$. Info.: 1-450-655-0199

VÉHICULES RÉCRÉATIFS À VENDRE

Motoneige Grand Touring 800, 3 cyl. 2000, poignées chauffantes avant et arrière, pied chauffant arrière, sac de voyage arrière et avant, toile de transport. Contactez Denyse ou Ivan au 819-449-4625

Campeur Lance 1997, 8'6'', tout équipé avec auvent, idéal pour un camion 1/2 tonne, 5000$. Info.: 819-463-0938

Motoneige Bombardier modèle Scandick 2002, moteur 600, pont long, largeur 20 pouces, 7100 km. Prix 5 800 $. Une motoneige bombardier modèle Scandick 2003, pont long, largeur 15 pouces, moteur 440, prix 5 300 $. Info : (819) 438-2142

Motoneige Artic Cat 2003 F5, rouge, 870km, neuf, jack seat, 4000$. Info.: 819-441-3243

Fifth Wheel 4 Saisons, 1989, 26', chambre de bain complète, bain, douche, réfrigérateur neuf, micro onde, air climatisé, lit 54'', place pour coucher 6 personnes, très propre. Info.: 819-449-1415

Argo 8x8 Magnum 1993, excellente condtion, Support de transport (rack), chenille 12'', prix à discuter. Info.: 819-463-4001 ou 819-441-7789 cell.

Motoneige Bombardier Grand Trourin 2001 en parfaite condition. Demandez Rémi au 819-449-3232

Aux choix, très fiable, Intrigue 1998, 4 portes, sport rouge, intérieur en cuir, sièges arrières rabattants. Cadillac 1994, couleur perle, intérieur en cuir, avec mag, état neuf, petit moteur, peu gourmand. 2 995 $/chacun.

VTT RVF750 Kawa 2006, tout équipé, 5000km, 6500$. Mack 1 1990, 4500km, 1000$. Pelle à neige garantie 5 ans. Info.: 819-449-1881

Motoneige Polaris 2003, 2 places, 1600 milles, comme neuve, 3500$. Info.: 819-465-2211

Achèterais VTT, motoneige ou motomarine. Les véhicules peuvent être en bon état de marche, avoir besoin de réparations ou être vendus pour les pièces. Info.: 819-449-2083 et demandez Marc.

VTT Yamaha Bruin 2005, 350cc, 4x4, automatique avec treuil électrique, 750 km, 4 900 $. Info: 819-449-6150 ou 819-441-7927

Terre-à-Jet, 4x4, modèle Industriel VA6, 2000$. Info.: 819-463-1190 ou 819-441-9357

2001 Moto Gold Wing, 1832cc, 11000 milles, 17000$. Info.: 819-463-1190 ou 819-441-9357

Roulotte Gitan, excellente condition, un essieu, 15', 5900$. Info.: 819-463-1190 ou 819-441-9357

Mini-van 1994 Trans Sport, bleu ciel, 7 places, 3.8 mag, 2 chaufferette, 4 pneus d'hiver, treuil qui fonctionne très bien. 169 000 km, toit ouvrant. Prix : 1 500 $. Info : (819) 465-3388

2 Motoneiges 2004, Bombardier Grand Touring Legend V1000, 4 temps, 7200km, comme neuves. Info.: 819-449-5523

2 motoneiges «Tundra» année 2003, 4 000 $/chacun, + remorque à motoneige (2) pour 1 000 $. Info : (819) 438-2014

VTT Honda 2000, 4x4 presque neuf. Prix : 5 700 $ - Info : (819) 463-2609, demandez Huguette.

1 VTT Honda TRX 2006, bas km, tout équipé, prix : 4 000 $, 1 VTT Honda TRX 2005, bas km, tout équipé, prix : 3 700 $. Info : (819) 438-2014

À vendre, VTT Suzuki LT 300 1987 avec treuil électrique et pelle à neige, 1 150 $ négociable. Info : (819) 449-3012

Nécrologie

Maison Funéraire
McConnery
449-2626
206, Cartier
Maniwaki

La famille Lafrenière a le regret de vous annoncer le décès de
M FLORENT LAFRENIÈRE
De Messines, décédé le 15 février 2008 au CHVO de Hull, à l'âge de 87 ans. Il était le fils de feu Octave Lafrenière et de feu Julienne Fournier. Il laisse dans le deuil son épouse Irène Carrière, ses filles; Jeannine (Lawrence Nevins), Léonne (Gaston Lafontaine), Lucille (Jean-Claude Lafontaine) et Gisèle (Jacques Boisvert), ses fils; Gérald (Suzanne Fournier), Michel (Line Crêtes), Jean-Paul (Irène Morrissette), Aurèle (Lorraine Dufour), Maurice (Lisette Fournier), Laval et Yvon (Lise Gorley), 27 petits-enfants, 28 arrière-petits-enfants, 3 arrière arrière-petits-enfants, son frère Jean (Françoise Lacroix), ainsi que plusieurs neveux, nièces, beaux-frères, belles-sœurs et ami(e)s. Il fut prédécédé par un fils Gilles (Isabelle Galipeau), ainsi que plusieurs frères et soeurs. La direction des funérailles a été confiée à la **Maison funéraire McConnery de Maniwaki**. Le service religieux a eu lieu le mardi 19 février 2008 à 14h en l'église Ste-Thérèse-de-l'Enfant-Jésus de Ste-Thérèse de la Gatineau, suivi de l'inhumation au cimetière paroissial. Des dons à l'Association Pulmonaire du Québec seraient appréciés.

MERCI MON DIEU

Dites 9 fois, ***je vous salut Marie*** par jour, durant 9 jours. Faites 3 souhaits, le premier concernant les affaires, les 2 autres pour l'impossible. Publiez cet article le 9e jour, vos souhaits se réaliseront même si vous n'y croyez pas. Merci mon Dieu. C'est incroyable mais vrai.

L. B.

La famille Johnson a le regret de vous annoncer le décès de
M ELDON JOHNSON
De Gracefield, décédé le 17 février 2008 à domicile, à l'âge de 74 ans. Il était le fils de feu William Johnson et de feu Joséphine Lamarche. Il laisse dans le deuil son épouse Dena Heeney, ses enfants; Michelle, Morris (Sylvie Chénier) et Dean (Manon Thisdel), ses 9 petits-enfants; Martin, Mathieu, Eric, Amanda, Malissa, Karo, Meagan, Mandy et Melody, son frère; Nealond (Colette Blais), ses sœurs; Violet (feu Jean-Paul Crite), Lyla (Dollard Pétrin), Eleanor (feu Charlie Wilson) et Lola (Guy Parker), ainsi que plusieurs neveux, nièces, beaux-frères, belles-sœurs et ami(e)s. Il fut prédécédé par sa fille Elizabeth (Daniel Joanisse), 3 frères; Regnald (feu Ethel), Vernal (feu Alma) et Orvil (feu Liliane) et 1 sœur Leona (Douglas Wilson). La direction des funérailles a été confiée à la **Maison funéraire McConnery de Maniwaki**. Le service religieux a eu lieu le jeudi 21 février 2008 à l'église Notre-Dame de la Visitation de Gracefield à 14h suivi de l'inhumation au cimetière paroissial. Des dons à la société canadienne du cancer ou à la Fondation canadienne du rein seraient appréciés. Un merci spécial à l'équipe de dialyse du CHVO de Hull pour les bons soins prodigués.

1er anniversaire

Anna Henri

Anna, chère épouse et mère.
Une longue année s'est écoulée depuis ton départ. Tu nous as quittés, hélas, beaucoup trop tôt. Nos coeurs sont remplis de douleur, mais l'espérance de te rejoindre un jour, nous redonne un peu d'espoir.
Tu es partie sereinement, entourée de l'amour de tes enfants auxquels tu as consacré toute ta vie.
Le grand vide que tu as laissé dans ma vie, est très difficile à combler. Je demande à Dieu la force de surmonter cette dure épreuve. Tu seras toujours présente dans nos coeurs.

Bernard et les enfants

La famille Lafontaine a le regret de vous annoncer le décès de
M ALAIN LAFONTAINE
De Maniwaki, décédé le 18 février 2008 à domicile, à l'âge de 49 ans. Il était le fils de Armand Lafontaine et de Yvette Parisé. Il laisse dans le deuil ses sœurs Claudine de Déléage et Johanne (Pierre Laramée) d'Egan Sud, ainsi que son neveu Philippe et sa nièce Véronique et ses ami(e)s. La direction des funérailles a été confiée à la **Maison funéraire McConnery de Maniwaki**. Selon les dernières volontés du défunt il n'y aura pas de visites au salon, ni de service religieux. Des dons à la Fondation du CSSSVG de Maniwaki seraient appréciés.

La famille Johns-Baker a le regret de vous annoncer le décès de
MME GERVAISE ST-AMOUR BAKER (1931-2008)
est décédée le samedi 16 février 2008, à l'âge de 76 ans. Elle était la fille de feu Edwidge Larivière et de feu Jean-Baptiste St-Amour et l'épouse de feu Harold Johns dit Baker. Elle laisse dans le deuil ses 4 enfants; Larry, Robert, Terry (Rachelle) et Gail, ses petits-enfants; Neil, Marc, Steven, Danny, Cindy, Luc et Christine, son arrière-petite-fille Sacha, sa sœur Flore (son beau-frère Bert Thompson), ses belles-sœurs; Reina Charrette, Jeannette Martel, Alberta Johns (Warner Smith) et Donalda Johns Mayer, ainsi que plusieurs neveux, nièces, cousins, cousines et ami(e)s. Elle fut prédécédée par 1 sœur et 3 frères; Noëlline (feu Ramond Rivet), Raymond (feu Roseline Carrière), Oswald et Ronald (Reina Charrette). La direction des funérailles a été confiée à la **Maison funéraire McConnery de Maniwaki**. Le service religieux aura lieu le samedi 23 février 2008 à 11 h en l'église St-Boniface de Bois-Franc, suivi de l'incinération. Selon les dernières volontés de la défunte il n'y aura pas de visites au salon. Des dons à l'Association pulmonaire du Québec seraient appréciés.

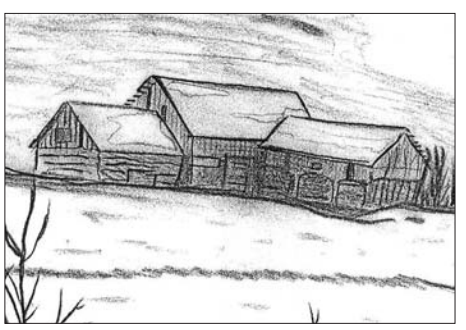

À la douce mémoire

Paul Maurice
(21 février 2003)

Cinq années sont passées, tous les jours de ces années, on a eu une pensée pour toi. Ça nous arrive de te parler souvent, tu savais si bien nous écouter et consoler nos peines. Nous sommes certains que tu nous écoute toujours.

Ton épouse, tes enfants et tes petits-enfants

Une messe anniversaire sera célébrée le 2 mars à 9h30 à l'église de Messines.

Coopérative Funéraire Brunet
Une approche responsable
Robert Robillard, directeur
Mélanie Bellavance, adjointe
19, rue Principale Nord
Maniwaki (Québec) J9E 2B1
☎ 819 449-6082
Téléc.: 819 449-7669
tbcoopfu@ireseau.com
Salons Mont-Laurier et Maniwaki

À la douce mémoire

Ray Woods
2e Anniversaire
(22 février 2008)

Cher époux, père et grand-père,
2 longues années déjà que tu nous a quittés, beaucoup trop tôt. Nos coeurs sont remplis de douleur, l'espérance de te revoir un jour, nous donne la patience d'attendre. Tu es parti trop vite. Moi ton fils, tes petits-enfants te manquent beaucoup. Le grand vide que tu a laissé dans nos vies, est très difficile à combler. Tu seras toujours dans nos coeurs.

Ton épouse Suzanne, ton fils Ron et tes petits-enfants

Nécrologie

Remerciements

Charles Auguste Bédard

Les membres de la famille Bédard et du Foyer d'accueil de Gracefield remercient sincèrement les parents et amis pour leurs messages de sympathie, fleurs, visites ou assistance aux funérailles à l'occasion du décès du 14 octobre 2007 de Charles Auguste Bédard.

De la famille

10e Anniversaire

Florence Jolivette Villeneuve

Chère mère, grand-mère, arrière-grand-mère, il ne se passe pas une journée sans que nous pensions à toi. Notre seule consolation est de savoir que tu as vécu pleinement et que tu as laissé dans chacun de nous, les qualités d'une grande dame. De la haut, veille sur nous afin que l'on puisse rester une famille unie jusqu'au jour ou nous nous retrouverons tous près de toi.

Signature

Une messe anniversaire sera célébrée, le 23 février 2008 à 16h30 en l'église Assomption.

4e Anniversaire

En mémoire de Louise Rochon Carle

Chère épouse et mère adorable, quatre ans le 25 février, que tu as quitté notre monde pour le repos éternel. Se souvenir de toi, c'est facile, mais s'habituer à ton absence, c'est toujours très difficile. Malgré le mal à accepter ton départ, notre plus grande consolation est de savoir que tu ne souffres plus et qu'un jour, nous serons de nouveau ensemble. De là-haut, aide-nous à traverser la douleur de la séparation en nous accordant le courage de continuer. Nous nous souvenons de tes souffrances et nous pleurons. Ton sourire, ta douceur, tes gestes et tous les autres moments heureux sont aussi gravés dans notre mémoire. Nous savons que ces moments ne s'effaceront jamais et cela représente une consolation pour nous. Le temps pourra s'enfuir mais il n'effacera jamais de nos coeurs ce que tu étais. Le reflet de ta présence illumine toujours notre demeure, si vide sans toi qui savais si bien la remplir de gaieté. Daigne accorder la paix et le courage à notre petite famille qui reste la tienne.

Jean-Pierre, Sylvain, Édith, Josée, Nathalie et tes sept petits-enfants

Une messe commémorative sera célébrée, le 24 février 2008 à 9h30 en l'église St-Gabriel de Bouchette.

11e Anniversaire

À la douce mémoire de Sophie Morin

Toi qui nous a quittés sans bruit. Toi qui nous a aimé sans compter bien plus que nous ne t'avons aimé, sois heureuse là où tu te trouves. Et que le souvenir de toi reste dans nos coeurs meutris comme une empreinte indélébile, gravée au fond de notre âme. Que tu veilles sur ceux que tu as aimés, et que tu les protèges jusqu'à leur dernier jour. Sois remerciée pour ta bonté de ton vivant, et que Dieu te recoive à ses côtés.

Ton époux Nelson, ton fils Jason, ta famille et ta belle-famille

1er anniversaire

Laurette Lachapelle

Un an déjà que vous êtes partie, sans possibilité de retour. À certains moments, une sonnerie, nous fait penser que vous serez au bout du fil pour nous souhaiter bonne nuit ou nous raconter votre journée. En chacun de nous vivent les nombreux souvenirs que vous avez laissés. Un jour, Maman, nous serons tous réunis.

Johanne, Bobby, Henry ainsi que vos petits-enfants et arrière-petits-enfants

« De là-haut, veillez sur nous comme vous l'avez toujours si bien fait »

Merci parents et amis qui nous avez supporté au cours de cette année difficile !

UN 14 FÉVRIER

À LA MAISON DE LA CULTURE

Rendez-vous entre chaleur et convivialité

(VP) La soirée qui s'est déroulée à la Maison de la Culture avait vraiment un air de fête en ce 14 février 2008. Dans un premier temps, le 5 à 7 Zoom 15/35 a animé le hall d'entrée. Puis la soirée musicale avait déjà pris son ampleur avec Sébastien Lafontaine, auteur-compositeur de Messines avant que Les Respectables finissent par allumer le plancher.

Avec des mots plein sa guitare, Sébastien Lafontaine dénonce à coup de rimes les injustices de son temps : pollutions, guerres, Wall Mart et compagnies. «Mon père m'a toujours enseigné : si tu n'as rien à dire tu fermes ta... ». Nul autre que le fils de Georges Lafontaine, écrivain, Sébastien Lafontaine, a choisi la musique et s'affiche parmi les auteurs compositeurs de son temps qui participent à faire bouger le monde... pour le meilleur.

Nous aurons le plaisir de revoir l'auteur-compositeur-interprète de Messines samedi 23 février 2008 pour Découverte-Outaouais dès 19 heures à l'Auberge du Draveur de Maniwaki.

En deuxième partie de la soirée, le concert acoustique des Respectables a pris le flambeau pour allumer les « Plaisirs », « Homme 7:00 up », « Mêle-toi de tes affaires » et autres pièces parmi les succès du groupe rock québécois. Musique au corps et dans leur prestation la plus authentique, Les Respectables ont fait la salle Gilles-Carle. À la Maison de la Culture de la Vallée-de-la-Gatineau, ce fut un plaisir unique de pouvoir voir et écouter en région, ces fameux artistes qui, depuis 1992, collectionnent disques d'or et distinctions des Galas de l'Adisq, de la Socam. « Un p'tit geste pour changer le monde », 9e position du palmarès BDS en 2004, Les Respectables ont bien sûr fait part de leur engagement pour la protection de la planète, précisément la promotion des véhicules hybrides

Pour le public présent, cette soirée du 14 février 2008 à la Maison de la culture fût une soirée généreuse en amitié, en musique et rencontres.

5 à 7 Zoom 15/35

Soucieux de consolider le réseautage entre les citoyens sa région, Zoom 15/35 en collaboration avec la Maison de la Culture, participe à l'insertion des nouveaux arrivants en la communauté et souhaite limiter l'exode de ses jeunes. En primeur de la projection du Peuple Invisible de Richard Desjardins et de la visite de Lucien Wabanonik, Grand Chef du Conseil tribal de la nation algonquine Anishinabeg, de Martin Thibault, historien et sociologue spécialisé et de Claude Jean, sage de la Communauté des Métis Autochtones de Maniwaki et porteur de pipe sacrée, mercredi 27 février à 19 heures, Zoom 15/35 a convié toute la population à son premier 5 à 7 de l'année 2008.

Cette invitation a été reçue avec plaisir par les générations confondues.

Les membres de la communauté se réjouissent du partenariat ainsi que des programmes distincts de qualité de la Maison de la Culture de la Vallée-de-la-Gatineau et de Zoom 15/35. L'engagement de ses organismes participent grandement à favoriser l'évolution, le dybnamisme, l'épanouissement et l'ouverture d'esprit d'une région à fort potentiel touristique et culturel.

L'ambiance était au sommet, Les Respectables ont levé la salle Gilles-Carle.

Avec des textes aux caractères engagés et bien sentis, Sébastien Lafontaine, originaire de Messines, s'aligne parmi la relève des auteurs compositeurs-interprètes de son temps.

Section sportive

CURLING:

L'option sport au curling!

L'option sport de l'école secondaire de Gracefield a participé à une activité avec les séniors du club de curling de la Valée de la Gatineau. La rencontre a eu lieu lunid le 21 janvier dernier. Nous sommes partis à 10 h00 de notre école pour nous rendre à l'aréna de Maniwaki, là où six séniors nous attendaient.

À notre arrivée, ils nous ont donné de petits cours et fait lancer quelques pierres. Quelques chutes accidentelles sur la glace, quelques pierres non rendues au cercle puis quelques pierres ont dépassé les cercles. Ensuite, nous étions prêts pour la partie! Nous ne connaissions pas le curling comme les séniors nous l'ont fait découvert. Notre avant-midi s'est passé tellement rapidement ,. c'était très plaisant. Nous avons été chanceux d'avoir été invités à jouer avec eux. Au nom de l'option sport, nous remercions les séniors du club de curling de la Valée de la Gatineau. Nous avons eu beaucoup de plaisir! *Source : Katherine Chantigny*

TOURNOI GOLF DE LA MAISON DE LA FAMILLE

REMERCIEMENT SPÉCIAL

- CLUB DES OURS BLANCS
- PRUDENT JOLIVETTE / GOLF DES TROIS CLOCHERS
- VILLE DE MANIWAKI
- SERRURIER YVES COUSINEAU
  YVES COUSINEAU RESPONSABLE DE LA CONSTRUCTION DES PARCOURS

RELAIS POUR LA VIE RELAY FOR LIFE
Société canadienne du cancer Canadian Cancer Society

La force du nombre

Otterlake
31 mai

St-André-Avellin
6 juin

Haute-Gatineau
7 juin

Buckingham
13 juin

Gatineau
20 juin

819 777-4428

Le Relais pour la vie de la Société canadienne du cancer est plus qu'un événement de collecte de fonds. C'est l'occasion de rassembler votre famille et vos amis afin de **célébrer** les survivants du cancer, de **rendre hommage** aux êtres chers qui ont perdu leur combat et de **lutter** contre cette terrible maladie.

Venez marcher avec nous pendant cet événement de nuit inspirant qui dure 12 heures et qui nous réunit afin d'amasser des fonds pour en finir avec le cancer.

Joignez-vous au plus important événement relié au cancer dès aujourd'hui.

www.cancer.ca/relais | 1 888 939-3333

célébrer rendre hommage lutter

LIGUE DE CURLING DE LA VALLÉE-DE-LA-GATINEAU

Soirée difficile pour plusieurs équipes !

Trois des quatre parties de la ligue de 19h00 se sont déroulées à sens unique en cette sixième semaine d'activités. Cependant, sur l'allée no 1 l'équipe de Derek Ardis, Georges Carle, David Ardis et Maurice Ledoux a trimé dur contre celle de Éric Richard pour porter sa fiche parfaite à six victoires. C'est sur la dernière pierre que Derek Ardis a signé une victoire de 6 à 5.

Dans les parties à sens unique, l'équipe d'Éric Blanchette a facilement vaincu celle de Rodrigue Plourde alors que celle de Réginald Bouchard a eu raison de l'équipe de Dan Logue. Sur l'allée no.4 y-a-t-il vraiment eu une partie ? Parlez-en aux joueurs de l'équipe de Lise Ryan qui se sont inclinés par blanchissage devant celle de Roger Brokaert.

Dans la ligue sénior de 13h00, l'équipe de Gaston Robitaille, Web Watson, Nelson Millar et Yvan Crêtes est toujours en tête de la ligue malgré sa défaite surprise aux mains de l'équipe de Alain St-Amour, Clément Chabot, Roland Marenger et Louis Ryan.

Au cours des dernières semaines, deux commanditaires ont confirmé leur contribution pour offrir des trophées perpétuels dans ces deux ligues. Le Garage McConnery offrira le trophée pour les séries finales de la ligue de 19h00 alors que Martel et fils commanditera une plaque commémorative pour le championnat de la saison dans la ligue sénior, au nom d'un bon ami de tous, « Larry McConnery », qui était un adepte de curling.

Lors de la matinée du 21 janvier, 26 élèves de l'école Sacré-c?ur de Gracefield ont expérimenté le curling grâce à l'initiative de Peter Prévost qui a organisé l'activité. Plusieurs bénévoles ont collaboré à l'événement pour enseigner les rudiments du curling, soit Garry Moore, Martha Moore, Nelson Millar, Ron Caron et Bob Kurt.

Le reportage de la semaine prochaine fera état de la participation d'un bon nombre de joueurs de la ligue de curling de la Vallée-de-la-Gatineau lors du tournoi qui se tiendra à Buckingham au cours de la fin de semaine qui vient.

Classement en date du 18 février 2008

Ligue Sénior

Équipes	P.J.	Gains	Défaites	Points
Gaston Robitaille	14	11	3	22
Réginald Bouchard	14	10	4	20
Norman Gorman	14	9	5	18
Marcel Lacroix	14	8	6	16
Claude Perrier	14	7	7	14
Terry Tims	14	5	9	10
Alain St-Amour	14	4	10	8
Gaston Martel	14	3	11	6

Ligue de 19h00

Équipes	P.J.	Gains	Défaites	Points
Derek Ardis	6	6	0	12
Roger Brokaert	6	4	2	8
Éric Richard	5	3	2	6
Éric Blanchette	5	3	2	6
Réginald Bouchard	5	3	2	6
Marcel Guilbeault	5	2	3	4
Rodrigue Plourde	5	2	3	4
Daniel Logue	6	1	5	2
Lise Ryan	5	0	5	0

1991 DAKOTA CLUB CAB

#5584B - GRIS ARGENT - 4X4 274 000 KM

1 995$

CHRYSLER Dodge Jeep
Marinier Auto
MANIWAKI, QC
Depuis 1977!
Tél: 449-1544
57, route 105, Maniwaki
J9E 3A9

2005 DODGE LARAMÉE 4X4

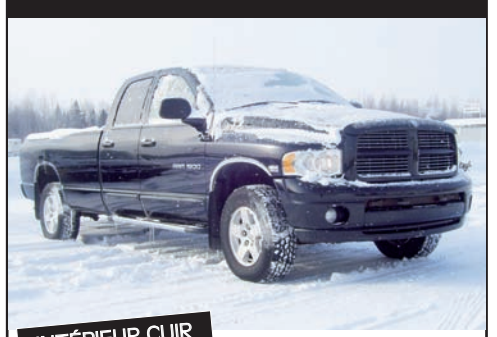

INTÉRIEUR CUIR

#P483 - NOIR QUAD CAB - 79 000 KM

23 595$

CHRYSLER Dodge Jeep
Marinier Auto
MANIWAKI, QC
Depuis 1977!
Tél: 449-1544
57, route 105, Maniwaki
J9E 3A9

Section sportive

KARATÉ RENSHI MIKE MCCONNERY

Les jeunes karatékas se dépassent

(VP) Lors du premier tournoi de karaté qui a eu lieu samedi 2 février 2008 à Maniwaki a mis en avant nos jeunes karatékas dans de fameuses compétitions.

Gilles Junior Villeneuve a remporté le deuxième combat au troisième kata, Samuel Lafrénière, Rock léveillier Lyrette le troisièmes combat au troisième kata, Christopher Lafleur, le troisième combat. Marie-Pier Beauseigle s'est illustré au deuxième kata ; deuxième combat, deuxième kata pour Yvon Drouillard.

Renshi Mike McConnery souhaite remercier Renshi Stéphane Lachapelle et André Trudel de leurs aides pour la mise en place de l'événement.

Des invités spéciaux

Des membres du Mouvement Personne D'Abord Vallée-de-la-Gatineau (MPDAVG), organisme communautaire de défense des droits et intérêts des personnes présentant une déficience intellectuelle, ont participé aux compétitions du tournoi de karaté Renshi Mike McConnery. Ces élèves de l'école Sensi Pascale Coggins se sont démarqués lors du Renshi Mike McConnery à Maniwaki.

La catégorie Défi qui représentait les karatékas du MPDAVG a offert de belles performances dans les disciplines de katas et du combat.

En catégorie Kata, Jacinthe Thériault s'est illustrée en première place devant Chantal Chartrant, deuxième et Serge Fournier, troisième place.

Dans la catégorie Combat : Michel Lafontaine a échelonné la première place, Daniel Riopel, la deuxième et Karine Roberts, la 3ème place.

Le MPDAVG tient à remercier Renshi Mike McConnery pour son invitation. Ce dernier remercie d'ailleurs Renshi Stéphane Lachapelle et André Trudel pour leur aide et support.

Tous ont apprécié l'expérience et désirent revenir l'an prochain.

Bravo à tous les karatékas pour cette belle compétition !

De gauche à droite, Gilles Junior Villeneuve, Samuel Lafrenière, Christopher Lafleur, Rock Léveillier Lyrette, Marie-Pier Beauseigle, Yvon Drouillard et Renshi Mike McConnery.

Les karatékas du MPDAVG ont donné leur meilleur.

Deux victoires et une nulle pour les forestiers Novice B ce week-end

La première partie opposait les Forestiers au Gladiateurs d'Aylmer. Les Forestiers ont remporté par la marque de 2 à 1. Zackary Beaudoin a marqué les deux buts des Forestiers, sans aide.

La deuxième partie se déroulait à Fort-Coulonge, contre Les Draveurs. Les Forestiers ont remporté par la marques de 5 à 0. Le premier but fut marqué par Alec Marcil, sur des passes de Zackary Beaudoin et Yoan Bédard. Le deuxième but fut marqué par Zackary Beaudoin sur une passe de Alec Marcil. Yoan Bédard marqua la troisième but des Forestiers sur des passes de Samuel Constantineau, avec l'aide de Yoan Bédard pour le quatrième but et Emmanuel Turpin-Paradis pour le cinquième but.

La troisième partie opposait pour une deuxième fois de la fin de semaine les Forestiers et les Gladiateurs d'Aylmer, à Aylmer. Le match s'est soldé par un verdict nul de 3-3. Nick Maris a marqué le premier but sans aide. Zackary Beaudoin compta le deuxième but, sans aide. Emmanuel Turpin-Paradis compta le troisième but des Forestiers sur des passes de Samuel Constantineau et Zackary Beaudoin.

Les Forestiers disputeront leur dernier match de la saison régulière à Maniwaki, samedi le 23 février 2008, contre les Faucons

Challenge Golf

Le challenge golf, auparavant appelé défi des champions, est de retour encore cette année. La période d'inscription est commencé et on peut s'inscrire chez Martineau.

Encore une fois il y aura cinq rondes de golf, dont la première sera disputée au club de golf Algonquin de Messines samedi 10 mai. Les autres dates seront à confirmer, mais on peut annoncer que cette classique s'arrêtera à Mont-Laurier au club de golf Vallée-de-la-Lièvre, à Gatineau au club de golf Algonquin. Il reste encore une ronde à confirmer.

L'inscription pour le challenge golf est de 120$ par golfeur, et cela comprend le repas chaud lors de la dernière ronde.

Pour des renseignements ou pour s'inscrire on peut contacter le comité organisateur :

Marcel Brazeau 449-1079 Ronald Cross 449-3600 Robert Brazeau 449-2635 Sonny Constantineau 441-7916

2004 PT CRUISER

#7810A - BEIGE - 140 00 km

6 895$

CHRYSLER Dodge Jeep

Marinier Auto
MANIWAKI, QC
Depuis 1977!

Tél: 449-1544
57, route 105, Maniwaki
J9E 3A9

HORAIRE A.H.M.M.

Samedi 23 au vendredi 29 février 2008

Site internet: www.ahmmaniwaki.com

Samedi 23 février

8h00 à 8h50	MAHG 1 et 2
9h00 à 9h50	Pee-Wee B (Éperviers Hull vs Forestiers)
10h00 à 10h50	Novice B (Faucons Aylmer vs Forestiers
11h00 à 11h50	Atome B (Draveurs Gatineau vs Forestiers
12h00 à 12h50	Pee-Wee A (Citoyen Hull vs Forestiers)
19h45 à 20h35	Pee-Wee A (Harfangs Gatineau vs Forestiers)

Dimanche 24 février

10h45 à 11h35	Atome B (Draveurs Pontiac vs Forestiers)
11h45 à 12h35	Novice A (Lions Pontiac vs Forestiers)
12h45 à 13h35	Pee-Wee B (Voyageurs Gatineau vs Forestiers)
13h45 à 14h35	Novice C (Éperviers Hull vs Forestiers)
14h45 à 15h35	Atome B (Draveurs Pontiac vs Forestiers)
15h45 à 16h35	Novice A (Vikings Aylmer vs Forestiers)
16h45 à 17h35	Pee-Wee B (Lions Pontiac vs Forestiers)
17h45 à 18h35	Bantam A (Titans Gatineau vs Forestiers)

Mardi 26 février

18h15 à 19h05	Atome B
19h15 à 20h05	Pee-Wee B
20h15 à 21h05	Bantam A
21h15 à 22h05	Midget A

Mercredi 27 février

16h00 à 17h10	Novice C
17h20 à 18h10	MAHG 1 et 2
20h00 à 20h50	Bantam B (Forestiers)

Jeudi 28 février

18h45 à 19h35	Novice A
19h45 à 20h35	Pee-Wee A
20h45 à 21h50	Bantam B (Braves)

Vendredi 29 février

16h40 à 17h40	Novice B
19h30 à 21h00	Bantam BB & CC (Mariniers Aylmer vs Forestiers

Résultats des quilles Semaine finissant le 18 février 2008

LIGUE LES DIX ÉTOILES P. J. : 18	TOT.	PTS
M.D.L.	16 913	56
David TV	16 687	47
Pavillon Pins Gris	16 789	46
Martel et fils	16 698	46
Maniwaki fleuriste	16 725	44
Transports Ardis	16 714	44
G.H.T.	16 544	39
Équipements Maniwaki	16 509	36

H.S.H. - Philippe Lyrette : 251
H.T.H. - Gilbert Guay : 647

LIGUE DES COUCHES TARD P. J. : 18	TOT.	PTS
Golf Trois Clochers	15 328	66
G.H.T.	15 340	61
Salon Le Ciseau	14 818	55
R. Hamel et fils	15 219	52
Young Guns	15 094	50
Napa P. Piché Maniwaki	14 644	38
Living In	14 646	38
Maniwaki Fleuriste	14 654	37

H.S.H. - Jacques Desjardins : 277
H.T.H. - Roland Marenger : 692

LIGUE DES AS DE PIQUE P. J.: 18	TOT.	PTS
The Killers	18 386	63
Dufran const.	18 068	59
Lyras Bonhomme	18 401	55
Côté Plus Minus	18 212	51
Dream Team	17 985	51
Machinerie Stosik	17 875	44
The Unbeatables	17 737	39
Canadian Tire	17 587	28
Légion Canadienne	17 611	27

H.S.F. - Mélissa Gagnon : 257
H.S.F. - Mélissa Gagnon : 558
H.S.H. - Éric Morin : 248
H.T.H. - Michel Lyrette : 674

LIGUE M.V.S. P. J.: 21	TOT.	PTS
Bijouterie La Paysanne	21 908	90
C.P. Branchaud	21 217	74
K.Z. Brats	21 256	67
Pat's Menes	21 096	67
Réno Luc Alie	21 021	56
Construction M. Martin	20 825	52
Aménagement DB	20 648	48
Flaming Skulls	17 741	47
Les Joyaux	20 426	42
The Jails Birds	16 285	14

H.T.F. - Jackie Côté : 235
H.T.F. - Suzanne Séguin : 616
H.S.H. - Gilbert Guay : 233
H.T.H. - Gilbert Guay : 652

LIGUE DU DIMANCHE P. J.: 21	TOT.	PTS
Maison McConnery	15 979	88
Living In	16 126	85
Sports Dault	15 964	69
Taxi Central	15 960	68
Trans. Branchaud	15 671	66
Maniwaki Fleuriste	15 698	57
Labrador	15 387	56
Métro Lapointe	15 260	48
Propane Maniwaki	14 966	35
Métro Gracefield	14 944	23

H.T.F. - Julie Gervais : 201
H.S.H.. - Ginette K. Fortin : 486
H.T.H. - Clément Grondin : 227
H.T.H. - Marc Richard : 616

LIGUE DES DAMES DE COEUR P. J.: 21	TOT.	PTS
Salon Micheline	19 607	70
Temple de Détente	19 519	63
L'Étoile du tissu	19 424	57
Motel Central 2006	19 181	56
Épilation Plus	19 416	54
Caro Design	19 261	52
Imprimak	19 133	52
Quille-O-Rama	19 241	51
Dépanneur Messines	19 129	51

H.S.F. - Françoise Robitaille : 210
H.T.F. - Suzanne Séguin : 574

DODGE CHRYSLER Jeep

Des prix récemment ajustés qui vous permettent de profiter des avantages de la force du dollar canadien

PLUS

Nous payons les frais de transport jusqu'à

1350$†

POUR

Une remise totale allant jusqu'à

8050$††

LA DIFFÉRENCE CHRYSLER • JEEP$_{MD}$ • DODGE

VENEZ CONSTATER PAR VOUS-MÊME LES RAISONS DERRIÈRE 18 MOIS CONSÉCUTIFS D'AUGMENTATION DES VENTES.

LA TOUTE NOUVELLE DODGE GRAND CARAVAN 2008

Ensemble Valeur Plus

- Moteur V6 de 3,3 L polycarburant • Transmission automatique • Climatiseur • Freins antiblocage à disque aux 4 roues
- Système électronique d'antidérapage (ESP^{MC}) • Coussins gonflables frontaux et rideaux latéraux

NOUS PAYONS LES FRAIS DE TRANSPORT

LOUEZ À **299$*** PAR MOIS
LOCATION DE 27 MOIS
1 699$ COMPTANT INITIAL

Remise totale pour le consommateur canadien de 2 850$ incluse (Inclut la remise des frais de transport)††

Consommation d'essence△
Ville : 12,6 L/100 km (22 mpg)
Autoroute : 8,4 L/100 km (34 mpg)

★★★★★ Cote de sécurité 5 étoiles de la NHTSA aux essais de collisions frontales‡

DODGE RAM 1500 QUAD CAB^{MD} SXT 4X4 2008

- Moteur 5,7 L Hemi^{MD} V8 de 345 cv à cylindrée variable • Transmission automatique 5 vitesses
- Différentiel arrière à glissement limité • Climatiseur • Ensemble remorquage
- Freins à disque aux 4 roues avec antiblocage arrière • Coussins gonflables frontaux

NOUS PAYONS LES FRAIS DE TRANSPORT

NOUVELLE OFFRE

LOUEZ À **299$*** PAR MOIS
LOCATION DE 24 MOIS
2 851$ COMPTANT INITIAL

Remise totale pour le consommateur canadien de 7 350$ incluse (Inclut la remise des frais de transport)††

★★★★★ Cote de sécurité 5 étoiles de la NHTSA aux essais de collisions frontales‡

JEEP GRAND CHEROKEE 4X4 DIESEL 2008

NORTH EDITION

- Moteur V6 de 3,0 litres turbo diesel de fabrication Mercedes-Benz • Meilleure consommation de carburant dans sa catégorie* • Réduit la consommation de carburant jusqu'à 30 % tout en diminuant les émissions de CO^2 de 20 % comparativement à un moteur à essence • Capacité de remorquage de 3 266 kg (7 200 lb) • RADIO SATELLITE SIRIUS Voir Jeep.ca pour les détails • PARCOUREZ PLUS DE 700 km SANS DEVOIR REFAIRE LE PLEIN*

NOUS PAYONS LES FRAIS DE TRANSPORT

LOUEZ À **479$*** PAR MOIS
LOCATION DE 24 MOIS
3 662$ COMPTANT INITIAL

Remise totale pour le consommateur canadien de 8 050$ incluse (Inclut la remise des frais de transport)††

Consommation d'essence△
Ville : 12 L/100 km (24 mpg)
Autoroute : 9 L/100 km (31 mpg)

Visitez votre concessionnaire Chrysler • Jeep$_{MD}$ • Dodge ou votrechrysler.ca/quebec aujourd'hui.

votrechrysler.ca votrejeep.ca votredodge.ca

SIRIUS RADIO SATELLITE

INFORMEZ-VOUS SUR NOS 12 MOIS GRATUITS D'ABONNEMENT À LA RADIO SATELLITE SIRIUS.

FINANCEMENT OFFERT EXCLUSIVEMENT PAR
Services financiers Chrysler

* Taxes sur le climatiseur (lorsque applicables), immatriculation, assurance, droits sur les pneus neufs, frais d'administration des concessionnaires et taxes en sus. Offres exclusives et d'une durée limitée qui ne peuvent être combinées à aucune autre offre à l'exception du programme d'aide aux handicapés physiques, et qui s'appliquent à la livraison au détail pour usage personnel seulement des modèles 2008 neufs en stock sélectionnés. Le prix et les offres de location comprennent les allocations et remises du fabricant mentionnées ci-dessus consenties aux concessionnaires (Incluant l'allocation pour le paiement des frais de transport payés). Les offres peuvent changer sans préavis. Le concessionnaire peut devoir échanger un véhicule. Le concessionnaire peut vendre ou louer à prix moindre. Photos à titre indicatif seulement. Les prix et (ou) les frais de transport peuvent avoir changé depuis la date de publication. Veuillez valider les prix en vigueur auprès de votre concessionnaire Chrysler • Jeep • Dodge. Voyez votre concessionnaire pour plus de détails. * Sous réserve de l'approbation de Services financiers Chrysler. Tarifs mensuels établis pour la Dodge Grand Caravan 2008 (24F), pour le Jeep Grand Cherokee 2008 (22X + GWA + AL3 + AHX) et pour le Dodge Ram 2008 (26B + AHC + DSA + K17 + NFU). Le dépôt de sécurité est de 0 $ pour une période de temps limitée seulement et peut changer sans préavis. Frais d'inscription au RDPRM de 60 $, incluant les frais du registre, sont en sus. Location pour usage personnel seulement. Aucun rachat requis. Le locataire est responsable de l'excédent de kilométrage après 40 800 km pour 24 mois (45 900 km pour 27 mois) au taux de 15 ¢ le kilomètre. Voyez votre concessionnaire pour tous les détails sur les prix et les conditions. †† L'offre de remise « Nous payons les frais de transport » (jusqu'à 1 350 $) et les autres offres de remise s'appliquent aux modèles 2008 sélectionnés neufs en stock. L'offre de remise « Nous payons les frais de transport » s'applique au Jeep Grand Cherokee. Les offres de transport payés) sera déduite du prix négocié après application des frais de transport afférents mais avant les taxes. La remise maximum de 8 050 $ s'applique au Jeep Grand Cherokee. Les offres prennent fin le 29 février et sont sujettes à changement sans préavis. Consultez votre concessionnaire participant ou chryslercanada.ca pour les détails ‡ Tests effectués par l'organisme américain National Highway Traffic Safety Administration (NHTSA) lors de tests de collision. △ Données basées sur le *Guide de consommation du carburant* de Ressources naturelles Canada (RNCan). Votre consommation d'essence peut varier. • Base sur le segment des petits utilitaires sport intermédiaires tel que défini par *Automotive News* en 2006. Votre consommation d'essence peut varier selon les conditions routières. MD Jeep est une marque déposée de Chrysler Canada Inc. et utilisée sous licence. MD SIRIUS est une marque de commerce de SIRIUS Satellite Radio Inc.

Coop publicitaire des concessionnaires Chrysler • Jeep$_{MD}$ • Dodge du Québec

CHRYSLER Jeep DODGE CINQ ÉTOILES

VOYAGE DES LAURENTIDES ET RADIO CHGA

Une gagnante au concours

À l'occasion de son changement d'adresse, l'agence Voyages des Laurentides a lancé depuis le 16 novembre 2007, en partenariat avec Radio CHGA, un concours visant à promouvoir l'ouverture de ses nouveaux locaux situés au 143 Boulevard Desjardins à Maniwaki.

Madame Jo-Ann Shean de Bouchette à été l'heureuse gagnante d'un crédit-voyage de 1 000 $.

Sur la photo : Lise Ryan, conseillère de Voyage des Laurentides à Maniwaki, Sylvie Tremblay, représentante des ventes de Radio CHGA, Julie Provost, propriétaire des agences Voyage des Laurentides à Maniwaki et Mont-Laurier, Jean-Guy Cadieux, animateur de Radio CHGA.

DÉCOUVERTE OUTAOUAIS

Notre relève musicale à l'honneur

Notre région regorge vraiment de talents. La soirée Découverte Outaouais qui se déroulera samedi 23 février 2008 à 20 heures à l'Auberge du Draveur de Maniwaki, permettra de voir nos jeunes auteurs-compositeurs-interprètres de notre région dans un défi de semi-finale qui, emportera certains d'entre eux à la finale du 12 avril 2008 qui aura lieu au Théâtre des 4 surs à Saint-André-Avellin.

Claudia Fortin, Philippe Grondin, Philippe St-Amour, Catie Guénette, Dany Cusson, de Maniwaki mais aussi Brigitte-Nathalie Brien de Déléage, Sébastien Lafontaine et Denise Parker de Messine se sont déjà distingués dans de nombreuses manifestations et ont promis de donner leur meilleur de leur talent lors de cette soirée.

Sébastien Lafontaine, auteur-compositeur-interprète de Messine.

FABRIQUE DE LA PAROISSE L'ASSOMPTION-DE-MARIE

Bazar annuel de la communauté

Le printemps sera bientôt à nos portes, et avec lui le bazar annuel de la communauté l'Assomption de la Bienheureuse-Vierge-Marie de Maniwaki. Notez dès maintenant le dimanche 4 mai au calendrier de vos activités et dites-le à vos parents et amis. Notre bazar a connu un franc succès au fil des ans, et ce, nous le devons avant tout à la générosité des membres de notre communauté. Cette année encore, nous avons besoin de vous pour réussir cette activité où règne le partage, la joie et la fraternité.

Vous avez du temps à donner ? Venez vous joindre au comité organisateur, il nous fera plaisir de vous y accueillir. Téléphonez dès maintenant au bureau de la paroisse et Janique Fournier, secrétaire, se fera un plaisir de prendre vos coordonnées (819 449-1400).

Au programme, vous retrouverez les mêmes activités que par le passé : la table de cadeaux (2 $ par enveloppe), le bongo, l'artisanat, la roue de fortune, les bouchons, le tirage de bouteilles de vin, les paniers de provisions, la vente de pâtisseries, les plantes, les pois, la pêche pour nos jeunes, la cantine, le restaurant, tirage de toile, si possible, sans oublier le bric à brac.

Nous invitons les personnes désireuses de nous fournir soit des morceaux d'artisanat, quelques articles pour les paniers d'épiceries, des bouteilles de vin, une peinture, ou toute autre chose. Vous êtes les bienvenus. Votre geste de générosité sera très apprécié de la part des organisateurs.

C'est avec votre aide et votre participation que nous atteindrons notre objectif de 12 000 $.

Rachel Auger, responsable.
Fabrique de la Paroisse
L'Assomption-de-Marie
326, rue du Couvent
Maniwaki

CLUB ÉLAN

Nos patineuses en vedette

Stéphanie Hubert.

Les compétitions de patinage artistique qui ont eu lieu les 15, 16 et 17 février 2008 à Laval et à Masson-Angers ont mis à l'honneur les élèves du Club Élan dans leurs plus jolies figures.

À Laval, nos compétitrice de synchro, sont arrivées en 5e place. Danny Parisé, Meghan Alex-Danis, Justine Ménard, Kelly Ann Nault, Meggie Courchesne, Ariane Charbonneau, Sarah Ménard, Joanie Courchesne, Amber Brennan, Kathya Nault, Stéphanie Guertin et leur entraîneuse Tina Collin ont performé dans une chorégraphie de 2:07 signée par leur entraîneuse Tina Collin ,et sur un fond musical de Mes Aïeux.

Zoé Brennan.

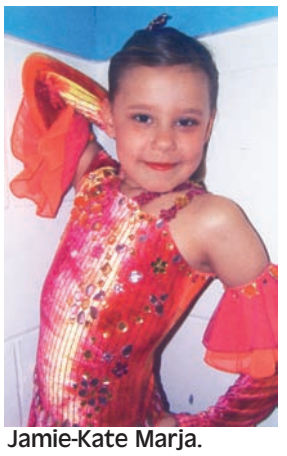

Jamie-Kate Marja.

Ces 11 jeunes filles âgées de 8 à 15 ans ne nous laisserons pas de glace lors de leur spectacle annuel qui se déroulera le 5 avril à l'aréna de Maniwaki.

À Masson-Angers, en compétition individuelle, Zoé Brennan, Stéphanie Hubert et, pour la première fois Jamie-Kate Marja. Impressionnante dans ses éléments, Zoé Brennan a fait de ses axels, pirouettes assises, pirouettes arabesques et axels loops de figures remarquables qui lui ont valu la troisième position.

l'équipe de synchro.

Merci!

RALLYE PERCE NEIGE MANIWAKI 2008

Le comité local du Rallye Perce Neige Maniwaki désire remercier tous les partenaires financiers ainsi que tous les commanditaires pour leur généreuse participation!

PARTENAIRES

AUBERGE DU DRAVEUR
BRASSERIE BELLE GUEULE
CENTRE LOCAL DE DÉVELOPPEMENT VALLÉE-DE-LA-GATINEAU
CHGA – 97.3 FM DE GATINEAU
JOURNAL LA GATINEAU
LES CAISSES POPULAIRES DE LA VALLÉE-DE-LA-GATINEAU
MADAME STÉPHANIE VALLÉE, DÉPUTÉE DE GATINEAU
MAGAZINE PÔLE POSITION
MARTEL & FILS
MITSUBISHI
VILLE DE MANIWAKI

COMMANDITAIRES

ASSOCIATION DE SAUVETAGE DE LA HAUTE-GATINEAU
ATELIER DE MÉCANIQUE – CITÉ ÉTUDIANTE DE LA HAUTE-GATINEAU
AUBERGE DES PINS
CARREFOUR JEUNESSE EMPLOI VALLÉE-DE-LA-GATINEAU
CLUB DE VTT DE LA HAUTE-GATINEAU
CLUB DES OURS BLANCS
COMMISSION SCOLAIRE DES HAUTS-BOIS DE L'OUTAOUAIS
COMMUNAUTÉ ALGONQUINE DE KITIGAN ZIBI
CORPORATION DE GESTION DE LA FORÊT DE L'AIGLE
PAVILLON BLACK ROLLWAY
EXCAVATION KEN SCULLION
FRANÇOIS LANGEVIN, COMPTABLE AGRÉÉ
GARAGE ANDRÉ & LUC VÉZINA
GARAGE MCCONNERY
LE CAFÉ CHRISTINA
LEBEAU VITRES D'AUTO JEAN-PAUL BARBE
LES EXTINCTEURS JEAN-YVES BRISSON
LES GALERIES DE MANIWAKI
LES HUILES H.L.H.
LES TRANSPORTS DEREK ARDIS INC.
LOCATION DISCOUNT
MARCEL & VINCENT FLANSBERRY TRANSPORT
MONDOCOR
MONSIEUR ROBERT GENDRON
MUNICIPALITÉ D'EGAN SUD
MUNICIPALITÉ DE MESSINES
NAPA PIÈCES D'AUTO PICHÉ
NETTOYEUR UNIQUE
PNEUS & LOCATION EXPERT
POMPIERS VOLONTAIRES – MUNICIPALITÉ DE CAYAMANT
POMPIERS VOLONTAIRES – VILLE DE MANIWAKI
RESTAURANT LE NOTRE-DAME
RESTAURANT LE RIALDO
RESTAURANT LE WILLIAMSON
RESTAURANT MIKES
SERVICE DE POLICE KITIGAN ZIBI
SERVICE INFORMATIQUE D.L.
STATION SERVICE SUNNY'S
SÛRETÉ DU QUÉBEC – VALLÉE-DE-LA-GATINEAU (MESSIEURS DANY RAIL & ROBERT CHALIFOUX)
SYSTÈMES D'IMAGERIE DCI
ZEC BRAS COUPÉ – DÉSERT
ZEC PONTIAC

Un merci spécial à tous les bénévoles qui ont donné de leur temps ainsi qu'à tous les résidents des différentes spéciales qui grâce à leur participation et leur collaboration ont permis la tenue de cet évènement!

Merci également à tous les camionneurs de la région travaillant en forêt ainsi qu'à Monsieur Hector Lafrance qui ont facilité les reconnaissances de routes des équipes de Rallye!

MANIWAKI

Merci et à l'année prochaine!

3,2,1 action...

À L'AFFICHE CETTE SEMAINE

Chez McConnery

2001 Malibu

7457A

auto, a/c 6 995$ ou 93.74$/2sem.

2004 Optra berline

7454A

Manuelle, a/c 7 995$ ou 89.08$/2sem.

2004 Pontiac Vibe

7490A

Traction avant, auto, a/c et 4 pneus d'hiver 13 995$ ou 154.08$/2sem.

2006 Cobalt LS

7409A

auto, a/c 12 995$ ou 142.11$/2sem.

2006 Impala LS

7404A

Toute équipée 16 995$ ou 162.18$/2sem.

2002 Venture

7067A

6 995$ ou 93.74$/2sem.

2004 Venture

7491A

Vitre teintées 9 995$ ou 110.75$/2sem.

2003 Chevrolet S-10

7364A

Cab, auto, a/c, 2 rm 13 495$ ou 148.66$/2sem.

2006 Ford Ranger

7369A

4x4, auto, a/c cabine fibre de verre 17 995$ ou 171.60$/2sem.

GM Canada

Optimum
VÉHICULES D'OCCASION

INSPECTION MÉCANIQUE COMPLÈTE EN 150 POINTS.

GARANTIES APPUYÉS PAR GM.

PRIVILÈGE D'ÉCHANGE DE 30 JOURS OU 2500 KILOMÈTRES.

ASSISTANCE ROUTIÈRE 24H.

www.occasionsgm.com

1-819-449-1632

1-888-449-1632

2E CHANCE AU CRÉDIT. PASSEZ NOUS VOIR !

Jean-Guy Séguin
Représentant

Luc Morin
Représentant

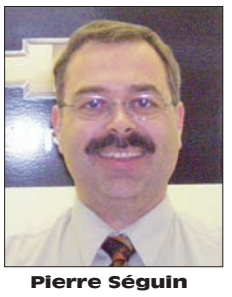

Pierre Séguin
Directeur

Marcel Fournier
Représentant

Marie-Christine Gélinas
Directrice commerciale

McCONNERY
Depuis 1927

GARAGE RECOMMANDÉ CAA

SERVICE DE REMORQUAGE 24H
449-3078

105, boul. Desjardins, Maniwaki 449-1632